

大地のめぐみを未来へつなぐ

JAIわて平泉 広報誌

KOSHERU

2020. **2** 如月



No.72

こしえる



花鳥風月



「せんまやひなまつり」

「せんまやひなまつり」は今年13回目を迎え、2月11日から3月3日まで千厩酒のくら交流施設を中心に行われます。今年は「オリンピックイヤー」にちなんだ飾り付けと「バラの花と干支」をメインテーマに、伊達家の姫籠や30組以上の段飾り、つるし飾りなどが飾られます。華やかな雰囲気にもまれた千厩商店街では期間限定のひなまつりメニュー提供店もありますので食事も合わせてお楽しみいただけます。



一番星 ☆
Kid's

ほそかわ かのん
細川 花音ちゃん(7)
東山小学校1年

工作が好きな花音ちゃん。大人になったらピアノの先生になるのが夢です。

◎なかよしKid's ほそかわ さき
細川 咲希ちゃん(7) 東山小学校1年
絵を描くことが好きな咲希ちゃん。大きくなったらお花屋さんになるのが夢です。



◎だいすきなひと
父の学さん。「やりたいことに挑戦する娘を、陰ながら応援していきたい」と目を細めます。

今月の表紙撮影場所はここ!

散歩日和



●熊野神社
(東山町長坂)

熊野神社は鎌倉時代初期の建久元年に和歌山県熊野より熊野三所権現のみ霊、伊弉册命、泉事解命、速玉男命を奉還し、地方鎮護の神として祭りました。明治3年に村社熊野神社となり、地域住民の心のよりどころとなっています。境内には樹齢約600年の杉と榎が寄り添うように茂ることから良縁の夫婦神木として祭られています。



住所：一関市東山町長坂字町419



PICK UP

「どんと祭」

お正月に飾った門松や松飾りなどを小正月の1月15日に1年の五穀豊穡や商売繁盛、家内安全などを願ってお焚き上げをします。参拝者には白でついた餅をお振舞いしています。

CONTENTS

散歩日和
「熊野神社(東山町長坂)」 2

特集1
労働力不足の解消と農家で働きたい方を応援!!
JAいわて平泉無料職業紹介所グリーンワークを開設しました 4

特集2
第44回「ごはん・お米とわたし」作文・図画コンクール
岩手県コンクール表彰式・全国表彰伝達式 6

エリアニュース
「管内の農産物の宝船が最高値」他 8

こしえるびと
「小野 秀明さん(一関市舞川)」 12

営農セレクト
「農業者の皆さん「労災保険」の特別加入制度をご存知ですか?」他 14

発信!情報ぶらざ
・あぐりジャーナル他 16

インフォメーション
「令和2年4月から、新たな体制で渉外活動を」他 18

旬彩の恵み
・あなたもチャレンジ!家庭菜園「チンゲンサイ」 20
・こしえる母さんの大地の恵み de クッキング
「ピーマン味噌饅頭」 21

こしえるひろば
・キラリ「須藤 薫さん(千厩町小梨)」 22
・夫婦二人三脚「佐藤 昭一さん・律子さん夫婦(大東町曾慶)」 22

もぐもぐ
「マジメにホントの話♪」 24

2020 2 No.72



FMあすも JA番組
「そ〜じゃ*い〜じゃ」
毎週金曜日 お昼 12時40分〜
絶賛放送中!

労働力不足の解消と農家で働きたい方を応援!!

JAIわて平泉無料職業紹介所 グリーンワークを開設しました

JAI岩手県中央会は、農業関連に特化した「JAIわてグループ農業求人サイト」を開設しました。当JAIでも、令和元年12月18日に「JAIわて平泉無料職業紹介所グリーンワーク」をJAI営農振興センター内に開設し、無料職業紹介事業をスタートさせました。

今回の特集では、無料職業紹介所グリーンワークの仕組みや利用方法などを紹介します。

JAIわて平泉無料職業紹介所グリーンワークでは、求人および求職の申し込みを受け、JAIが求人者と求職者における雇関係の仲介と斡旋を行います。

従来、園芸部門で取り組んでいるグリーンヘルパー制度は、農繁期に合わせ募集説明会を開催し、求人者と求職者のマッチングを行ってきましました。グリーンワークでは、農業全般を対象としており、年間を通して求人・求職のマッチングが可能となります。

他の仕事をしながら、空き時間に農作業がやりたい方や、土曜、日曜日だけ働きたい方など、多様な雇用形態に対応できるようにマッチングを進め、労働力不足の解消につなげていきます。



JAI岩手県中央会
JAIわてグループ農業担い手
サポートセンター センター長
高橋 清昭

産地維持や農地遊休化の未然防止のため、農業労働力の安定的な確保・育成に向けた体制の構築が喫緊の課題です。

JAIわて平泉・グリーンワークには、生産者と就業希望者のマッチングの中心的な役割を果たしていただき、労働力不足の解消はもとより、農業生産の維持・拡大、地域内雇用の創出による地域の活性化につながるよう期待しています。

グリーンワークの ハイブリッド

生産者編

1. 農業全般が対象です。
2. 年間通して求人ができます。
3. ネットに掲載することで、働き手が見つかりやすいです。
4. 個人・法人問わず求人募集ができます。
5. JAIによる雇用関係の仲介と斡旋を受けられます。

求職者編

1. 農業全般の仕事が探しやすいです。
2. 希望する雇用形態の仕事が探しやすいです。
3. JAIによる雇用関係の仲介と斡旋を受けられます。

グリーンワークの利用の流れ

生産者編

- ① グリーンワーク（JAI営農振興センター）または、JAI各営農経済センターで求人申し込みをします。
- ② 求職者が見つかったらJAIが面接日を調整します。
- ③ 面接結果をグリーンワークに報告し、グリーンワークが求職者に面接結果を通知します。

求職者編

- ① 求人情報を閲覧し、応募フォームから申し込みます。
 - ② グリーンワークが申し込み内容を確認し、面接日を調整します。
- ※各営農経済センターに設置している「農業電子図書館」からも閲覧できます。



JAIわてグループ 農業担い手サポートセンター

パターン2 求職登録で申し込み

① グリーンワークまたは、JAI各営農経済センターで求職申し込みをします。

② 条件に合う求人があった場合、グリーンワークより連絡し、働く意思を確認した上で面接日を調整します。

採用の場合は、求人者と求職者で労働契約を結びます。

労働力確保を支援します



りんご部会 部会長
小岩 克宏

JAIが求職者との仲介してくれるので安心です。サイトで求人情報を公開することで若年層にも情報が届きやすくなり、雇用に結びつくのではないかと期待しています。長期雇用を望む求職者も多いので、他品目の生産者とも情報交換をしながら、長く働ける環境を整えていければと思っています。



営農振興課 課長
渡邊 満明

雇用を安定的に確保し、農業生産の拡大や農業所得の増大につなげようと無料職業紹介所グリーンワークを開設しました。農業全般の求人情報をサイトに掲載し年中募集できるので労働力不足の解消が期待できます。多くの人にご活用いただきながら、地域農業の振興に皆さんのお力を生かしてもらえればと願っています。

無料職業紹介所グリーンワークのイメージ

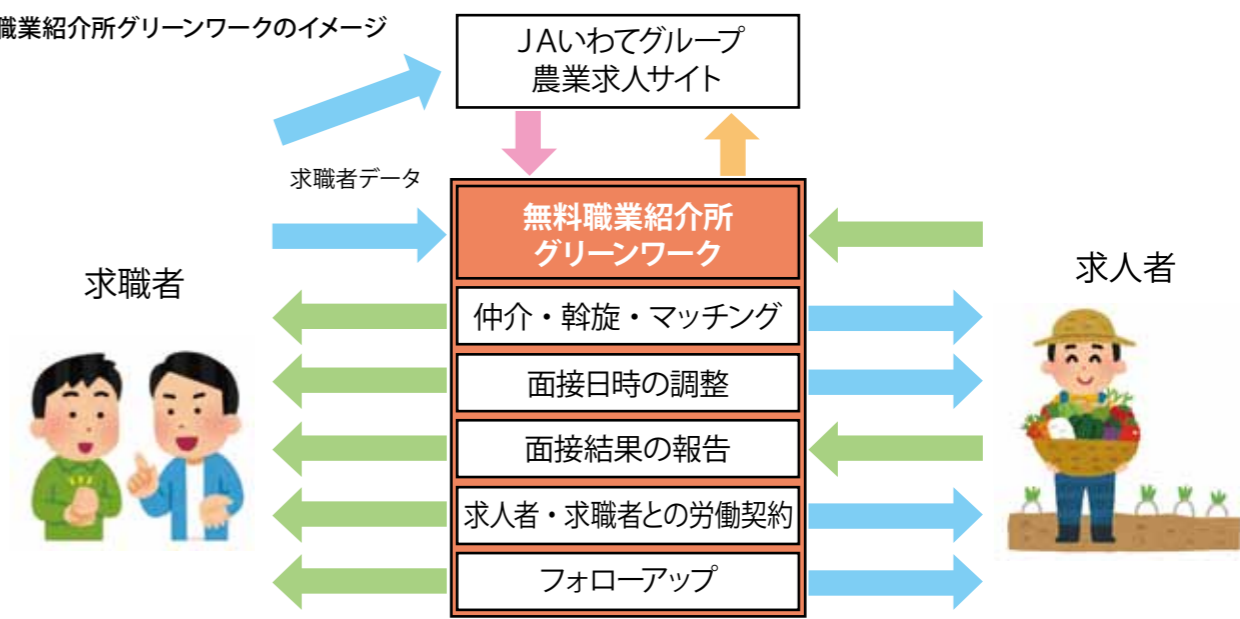

新規就農者もしっかりと支援!! 充実の新規就農者支援事業

一関市 新規学卒者等就農促進支援事業

JAIの臨時職員として働きながら、実地研修や座学研修をします。

○対象者 研修を開始する日の年齢が42歳以下で、一関市内での就農を希望する方

平泉町 新規就農者支援事業

平泉町で新たに就農する方が、町内の受け入れ農業経営体などで農業研修を受ける際に補助金を交付します。

○対象者 町内に居住を有する18歳から60歳以下で新たに就農する方

研修期間が6カ月以上で、月8日以上研修を受ける方

事業終了後、引き続き平泉町内に居住し、2年以上就農できる方

新規就農 ワンストップ相談窓口

一関農林振興センターと一関農業改良普及センター、一関市、平泉町、JAIで構成する一関地方農林業振興協議会では、本格的に農業を始めたいという意欲ある方の相談窓口を開設しています。行政とJAIが連携し、就農をサポートしています。

お問い合わせ JAI営農振興課 ☎34-4001

第44回「ごはん・お米とわたし」作文・図画コンクール 岩手県コンクール表彰式・全国表彰伝達式

第44回「ごはん・お米とわたし」作文・図画コンクール岩手県コンクール表彰式ならびに全国表彰伝達式が1月29日、ホテルメトロポリタン本館（盛岡市）で入賞者とその家族、JA関係者など59人が参加し行われました。このコンクールは、小中学生の皆さんに稲作について学びを深めてもらいごはん食の重要性を理解してもらうことを目的に実施しています。今回県コンクールには作文78点、図画198点の作品応募がありました。全国コンクールでは、当JA管内の出品作品より図画部門で優秀賞2点が選ばれました。今回の特集では、県コンクール表彰式・全国表彰伝達式の模様と上位入賞作品を紹介します。



【図画部門】

全国コンクール 優秀賞
岩手県コンクール 岩手県知事賞

「お米を流さないように...
はじめてのお米とき」



滝沢小学校3年 千葉 心遥

夏休みにママのお手
伝いをしたことを
描きました。今度
はおじいちゃん
とおばあちゃん
とのお米を作っ
ているところを描きた
いです。

全国コンクール 優秀賞
岩手県コンクール 岩手県教育長賞

「母の笑顔とちらし寿司」



興田中学校2年 及川 小春

お母さんが作ってく
れるちらし寿司が
大好きなので今
回の作品テーマ
に選びました。ご
はんという身近で大
事なことを絵で表現するこ
とに、またチャレンジした
と思います。

岩手県コンクール JA岩手県五連会長賞

「バケツ稲の観察」



興田中学校2年 佐藤 瑞実

バケツ稲の興行きや
立休感を意識して
描き、褒められた
のでうれしかったです。
次回も、気
持ちはだめた作品を
描けるよう挑戦したいと思
います。



入賞者は、前列左3人目から佐藤瑞実さん（興田中）、及川小春さん（興田中）、千葉心遥さん（滝沢小）、熊谷太志さん（花泉中）

【作文部門】

岩手県コンクール 優秀賞

「ご飯と家族の食卓」



花泉中学校2年 熊谷 太志

おばあちゃんの炊き込みご飯がすごく大好きでその
気持ち作文にしました。今度は6人兄弟の僕たちに
いつもおいしいご飯を作ってくれるお母さんのことを
書きたいと思います。

僕の家族は、みんなお米が大好きだ。食卓にご飯がないと食べた気がしない。ほっかほかのご飯を食べると、体が温まり心が和むような感じがする。このように、お米は、空腹を満たすだけでなく、僕たちの心をも満たしていると分かる。お米は僕たちにとっての大切な役割を担っているのだ。

幼い頃から数えきれないくらいたくさんのお米の美味し
いご飯を食べてきたが、その中でもとても印象に残っ
ているご飯がある。それは、僕のおばあちゃんがつ
くってくれる炊き込みご飯だ。毎年、年末におばあ
ちゃんの家に行くのだが、十二月三十一日は、家では、
必ずおばあちゃんのお米の炊き込みご飯を、家で、
食べて年越しをするきまりがあり、そこで食べる炊
き込みご飯は、とても絶品だ。僕は、炊き込みご飯
をつくるおばあちゃんをみると手伝いたくなるが、お
ばあちゃんは、「一人でつくるのが、私のやり方なの。」
と、いつも言う。

おばあちゃんがつくる炊き込みご飯で欠かせない
のは、食材だ。どんな料理をつくる時も最初にし
なければいけないことは、食材をそろえることだ。
おばあちゃんのお米の炊き込みご飯の具はいつもき
まっている。ホタテの貝柱にタケノコ、にんじん、
しいたけのこの4種の食材だ。まずは、買い出しに
行く。買い出しについていくとおばあちゃんには必ず
こう言う。「今日は、みんなが来たからいつもよりは
りきるぞ。」と言い、買い出しを始める。しかし、お
ばあちゃんのこだわりで、いつもよりいい物を買

うという一心で、買い出しは、一軒では、終わらない。

二軒、三軒と次々にはしごしていく。買い出しだけ
でかなりの疲労だがおばあちゃんは、まったく疲れ
をみせず、次々と準備をすませていく。いつものよ
うにお米と水で炊くようにして、そこに具材を入れ
ていく。そして最後に味付けだ。味付けは、しょうゆ、
みりん、料理酒、砂糖などを入れて炊く。みんな
おいしく炊けますようにと願いをこめる。後は、待
つだけ。準備だけで、とてつもない空腹で倒れそう
だった。さらに、炊飯器から炊けた炊き込みご飯のお
いしそうな匂いがさらに空腹をひどくさせる。その
とき、ピーと炊飯器から炊けた音が聞こえた。その
時僕は、とてつもなく急いで炊飯器に走っていった。
フタをあけると、とてつもなくいい匂いが鼻から入
り、全身にいきわたった。僕は、ただただ食べたいた
しんでしゃもじをとり炊き込みご飯を茶碗によそ
て一口目を食べた。なんとおいしいことだろう。そ
こからは、もう無我夢中で食べ続けた。二口目、三
口目もう、はしの勢いは、止まらなかつた。兄弟が
食べ始めてからは、もう競争のようだった。二杯目、
三杯目どんどん食べ続け、気づいた時には五杯も
食べていた。みんなと食卓を囲み楽しく会話をし
て食べた炊き込みご飯はとてもおいしかったし、みん
などのおいしいご飯を囲む食卓は、僕たち家族にと
って楽しい思い出になったものだった。

僕たちは、「おいしいご飯を家族で囲む」というこ
とに対して考えなおす時期がきている。なぜ、ここ

まで手づくりの料理をつくるのか。買った方が早い
のではないか。でも、今の僕には、分かる。食事は、
ただ食べればよいというものではない。家族で食卓
を囲んで話し、誰かが家族のために心をこめてつ
くった「ご飯」が一番なのだ。これからも家族で楽
しい食卓を囲む時間を大切にしていきたい。

図書カードが子どもたちの学習に役立てられています

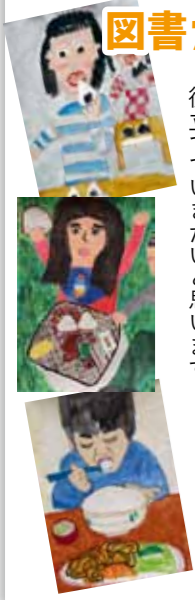

当JAでは、
県コンクールと
全国コンクール
に先立ち独自
にコンクールを
開催し、応募
作品数に同じ
て図書カード
を贈呈していま
す。舞川小学
校（一関）では、
贈呈された図書カードを活用し、「かつど
うずかん しぜんともたち」でのひら
ずかん」を購入し学習に役立てています。



舞川小学校 近藤浩美 教諭

低学年用の生活科図鑑が学校にはなく、写
真やイラストで分かりやすく書かれたもの
が欲しいと思っていました。いただいた図書
カードを購入費用の一部に充て、それぞれ10
冊を購入し、これからも1、2年生の学習に
役立てていきたいと思っています。



出荷規格を確認する生産者

品質の統一を図り安定的な出荷を 管内のイチゴ出荷が始まる

JAいちご生産部会は12月16日、JA花泉野菜集出荷場でいちご出荷規格目揃会を開きました。部会員など約20人が参加し「さちのか」と「やよいひめ」の収穫や選別調整、出荷規格などを確認しました。平年より日中の気温が高く今後出荷量が増えると見込み、佐藤正弘部会長は「品質と出荷規格の統一を図りながら、消費者に美味しいと喜んでもらえるものを作りたい」と話しました。



渡部俊幸園長にリンゴを贈る阿部幸文◎

「関藤の園へリンゴなど贈る JAの関係市場からも提供

JAは12月27日、児童養護施設関藤の園へリンゴ30キ、とりんごジュース10箱の他、JAの関係市場から提供されたミカン40キ、柿15キも贈り、年末年始を施設で過ごす子どもたちが楽しく生活できるようにとの思いを込めました。阿部幸文常務は「さまざまな形で農や食に触れ考える機会をもってもらえるとうれしい。今後も支援を継続していきたい」と話しました。



意見・要望を交わす藤江修会長◎

各集落営農組織の課題解決に向けて JA役員と意見を交換

JAは1月20日、JA集落営農組織連絡協議会とJA常勤役員との意見交換会を開きました。集落営農組織の代表者は担い手不足や農業者の減少、JAの遊休施設の利活用、台風19号の被害などに関する意見、要望を出し、それに対する回答を求めました。佐藤鉦一組合長は「課題解決をしながら地域農業の振興に取り組んでいきたい」と話しました。



JAいわて平泉提供の宝船

管内の農産物の宝船が最高値 盛岡の市場で初競り

盛岡市中央卸売市場は1月5日、初市式と初競りを開き、JA管内のイチゴやリンゴ、曲がりネギなど8種類で作る「金色の風」と「いわて南牛」の肉を添えた宝船が最高値の5万円で競り落とされました。JAの阿部幸文常務は「農家が意欲を持って生産できるように販売先の確保と安定的な販売に努めていきたい」と語りました。売上金は県社会福祉協議会に全額寄付しました。

TOPICS

最優秀賞にJA室根青年部が輝く

JA青年部協議会は12月9日、第6回青年部立て看板コンクールの審査を開き、作品の主旨が伝わるデザインや仕上がりの良さなどを厳正に審査しました。



ふるさとの味を全国へ発送

大東うぐいす便発送式を12月6日、JA大東営農経済センターで開き、リンゴやシイタケ、JAのりんごジュースなど595箱を発送しました。



彩り鮮やかなおもてなし料理を

JA女性部川崎中央支部は1月16日、生活シーダーの伊東澄子さんを講師に家の光掲載レシピなどを参考におもてなし料理5品を作りました。

肉質など全てが高評価

JAは12月3日、いわて南牛枝肉研究会を東京食肉市場で開き、出品された去勢牛25頭、雌牛11頭の中から、及川正一さん(藤沢)の去勢牛が最優秀賞に輝きました。



五倍酢やらっきょう酢で手軽に

JA女性部東山中央支部は1月21日、Aコープの酢を使った料理講習会を開き、大興産業(株)職員を講師にゆずちらし寿司やマリネなど5品を作りました。



まごころを詰めて送ります

千厩うまっこ便実行委員会は12月20日、生産者やJA職員らが箱詰め作業を行ったふるさとの味368箱を全国に発送しました。



NEWS

春作業を前に視察研修

JA室根青年部は1月21日、培土メーカーの三研ソイル(株)(八幡平市)の工場見学や商品説明など春作業に向けた研修を行いました。



搾乳手順と蹄について学ぶ

JA酪農部会は12月11日、より良い生乳生産に向け酪農講習会を開き、若手生産者の遠藤正憲さん(室根)の実践例などを学びました。





表彰を受ける最優秀賞の菅原さん㊦

課題を整理しさらなる前進を 生産意欲と所得向上を目指した事業展開

JAいちご生産部会は1月21日、令和2年度の通常総会を開き、生産現場の悩みや課題解決に向けた勉強会に新たに取り組んだことを報告しました。2年度も勉強会に取り組む他、電子メールやウェブを活用した迅速な情報発信で適期作業につなげていきます。出荷優良者表彰では最優秀賞に菅原修さん（花泉）が、任期満了に伴う役員改選では新部会長に滝澤幸夫さん（花泉）が選ばれました。



意見交換会であいさつする佐藤部長㊦

女性部とJA役員が意見交換 25の質問や意見に回答

JA女性部とJAは12月20日、女性部役員とJA役員の意見交換会を開きました。女性部から寄せられた質問や意見に回答した他「創ろう！みんなの力で元気なJA」をテーマに全体討議を行い、女性部活動の在り方など活発に意見を交わしました。佐藤幸子部長は「女性部が活動することでJAが元気になるとうれしい。楽しく活動するために要望をしっかりと伝えましょう」と呼び掛けました。



剪定の指導をする小岩部会長㊦

高品質な果実の安定生産へ向け剪定学ぶ 管理作業が能率的にできる樹形づくり

JAりんご部会は1月16、17の両日、りんご剪定指導会を一関市内4つの園地で開きました。一関農業改良普及センターの河田道子主査農業普及員が令和2年産リンゴの花芽の状況や剪定の手順、ポイントを説明し、小岩克宏部会長が植えてから5年目までの樹を用いて年数に合わせた剪定方法を実演。樹勢を確認しながら立ち枝を利用した成り枝のつくり方などを指導しました。



今年の取り引きの無事を願い鏡開きする関係者ら

今年の取り引きに期待 JA管内から272頭が上場

県南家畜市場で磐井地区の初競りが1月9日行われ、鏡開きで今年の取り引きのスタートを祝いました。JA管内から去勢牛171頭、雌牛101頭を上場。最高値は去勢牛の103万7000円で、平均価格は72万9454円でした。佐藤敏一組合長は「牛肉の輸入自由化の影響が子牛価格にも出てきているが、子牛の供給産地として購買者の期待に応えていきたい」と話しました。

TOPICS

伸ばそう健康寿命

JAハートフルは1月22日、全体研修会・JA健康寿命100歳プロジェクト交流集を開き、各支部の事例発表などを行いました。



家の野菜でおもてなし

JA女性部藤沢中央支部は12月23日、生活シーダーの皆川知子さんを講師に料理教室を開き、ダイコンやハクサイなどを使って7品を作りました。



合併5周年記念旅行を開催

JA合併5周年記念旅行を1月26日から3日間の日程で開催し、熊野本宮大社や那智の滝など熊野古道と南紀ふれあいの旅を楽しみました。



地元産お肉のおいしさ知って

一関市は12月20日、地産地消フェアをJAファーマーズいわて平泉で開き、いわて南牛と奥州いわいどりを使った料理を振る舞いながらPRしました。

たくさんの年賀状ありがとう

JAマスコットキャラクター「このみん」に全国からたくさんの年賀状が届きました。これからも応援よろしくお願いします。



農業用廃プラの適正処理を

一関地方農林業振興協議会園芸特産部会は12月4、7の両日、使用済みの肥料袋や育苗箱、マルチなどの農業用廃プラスチックを5会場回収しました。



NEWS

一関市内の12園地が出品

一関りんご研究会は12月20日、第3回味1グランプリをJAファーマーズいわて平泉で開き、来店者が試食し投票によりサンふじの味を競いました。



生産者と消費者の交流図る

一関市と気仙沼市は1月24日、一関市&気仙沼市食材フェア交流会を横浜中華街で開き、いわて南牛と原木シイタケなどをPRしました。





PROFILE

小野 秀明さん (43)
Hideaki Ono
一関市舞川

1977年一関市舞川生まれ。97年に短大を卒業し、一関市内の電子機器製造会社勤務を経て、2005年4月就農。農業の傍ら、県立農業大学の新規就農者研修を受講し農業の基礎を学ぶ。19年4月から農事組合法人アグリパーク舞川専務理事。水稻20%、小麦7%を栽培。両親との3人暮らし。

仲間とともにつくる農業

一関市舞川 小野 秀明さん

黄金の郷 こしえるびと

つむぐストーリー vol.66

高い志のもと、日々“キラリ”と光る活動をしている人たちがいる。“黄金の郷”いわて平泉を支える、魅力溢れる“こしえるびと”のメッセージをシリーズで紹介していく。

就農を決断

北上川沿いに規則正しく並ぶ広大な水田は今、羽を休め落ち穂をついばむ白鳥たちの場所。春からはここが、小野秀明さんが汗を流すフィールドになる。

退職を決め次の仕事を考えていた時、農業を営んでいた父の勧めもあり就農することを決めた。子どもの頃から田植えや稲刈りなどを手伝っていた秀明さんにとって農業は身近な存在。父が築いた基盤もあったので「就農することに不安はなかった」と当時を振り返る。2005年の就農と同時に、岩手県立農業大学の新規就農者研修を1年間受講。農業の知識と技術の習得に励み、本格的に農業を始める準備を整えた。

助け合える仲間

秀明さんは「いちのせき米クラブ」の一員でもある。一関地方の若手農業者で組織する「4Hクラブ」に加入していた米農家と畜産農家が設立した両替資源循環型農

業研究会を、「いちのせき米クラブ」に改めて活動。安定経営のため、独自に米の販売ルート開拓に取り組み、18年にはJA全農いわ

て、JAいわて平泉、米穀卸売業の津田物産（大阪市）の4者で複数年契約を締結した。さらなる販路拡大を目指し、各種フェアなどを開催してPRに力を入れる。同クラブの活動は、役割を決め、それぞれが得意な分野を担当するの で無理がなく効率的。「自分の苦手な部分をフォローしてもらえるのは助かる。みんなで協力できるのが、いちのせき米クラブの魅力」と話す。

スマート農業の導入

作業の省力化を目指し、19年にGPS（全地球測位システム）田植え機を導入し、トラクターにはGPS自動操舵を搭載した。防除のためのドローン（小型無人飛行機）も購入し、先端技術を取り入れながら作業の省力化を図っていたと考えた。今後、ドローンの操縦

免許取得にも挑戦し、さらなる技術の向上を目指している。

秀明さんにとって「農業の先生は父」。作業を進める上で意見がぶつかることもあるが、「父の知識と技術を吸収していきたい」と背中を追う。地元の農事組合法人アグリパーク舞川の構成員でもあり、19年4月には専務理事に就任した。「農業にチャレンジしたい若者が仲間になってくれれば」と期待している。

——自然相手の農業は、毎年栽培条件が異なり難しいゆえ、収穫の喜びはひとしお。経験を重ね一人の農業者として成長していく。



私の一品

車

愛車の「スバル サンバーディアス」。四気筒のスーパーチャージャー付で走りがスムーズなだけでなく、農作業の道具が積めるなど実用性も兼ね備えた車です。

生産資材
ひろば

生産資材の価格

生産資材の原料は海外からの輸入に頼っています。その為、外国為替、原油価格、海上運賃の影響を受けます。現在の価格動向は下の表のようになっています。

	動向	影響
為替	円安にシフト	輸入製品の値上がり
原油価格	価格の上昇	ポリ、ビニール、肥料などの農業資材の価格に影響
海上運賃	船舶の排出ガス規制で、重油の利用規制	運賃の値上がり

【令和2年1月現在の市況】

- ①飼料
トシ当たり700円値上げ(令和元年12月対比)
- ②肥料
高度化成で2.5%値下げ(令和元年10月対比)
- ③農薬
品目により値上がり、値下がりもあるがほぼ横ばい
- ④保温包装
ポリ、ビニール、段ボール箱等の価格は上昇傾向

資材店舗休業のお知らせ

一関・花泉・千厩・大東の営農経済センターは2月29日(土)、棚卸のため休業させていただきます。ご不便をおかけしますが、何とぞご理解とご協力をお願いいたします。

こんにちは、
指導員です。

川崎営農経済センター
営農 担当

及川 貴博

もち 粉乾燥施設や作業受委託、病害虫防除と青年部の事務局を担当しています。お世話になっている地域の皆さまのお役に立てるようにこれからも業務に励みたいと思います。



「ひとめぼれ」 広くPR



福岡県のエフコープ大野城店と花畑店で1月25日、JAいわて平泉管内で生産された「ひとめぼれ」の販売促進を行いました。生産者とJA職員ら6人が参加。来店者に「私たちが作ったお米です」「粘り、香り、甘みのバランスが良いお米ですよ」「ぜひ食べてみてください」などと声を掛け、試食を勧めながら「ひとめぼれ」をPRしました。来店したお客さまからは「いつも買っている」「チラシを見て買いに来た」「おいしいので毎回注文している」と好評をいただきました。



大野城店でPR



花畑店でPR

エフコープからは「年に1度の企画ですが、大変楽しみにしている。こうした取り組みが、産地と組合員(消費者)をつなぐ一歩になる。来年もお願いしたい」と話されました。

和牛枝肉販売成績

令和2年1月

格付	雌			去勢			上物率 (格付4等級以上)	
	枝重(kg)	単価(円)	販売額(円)	枝重(kg)	単価(円)	販売額(円)		
JAいわて平泉販売分	5等級	459	2,654	1,216,952	537	2,488	1,336,048	84.6%
	4等級	453	1,802	816,306	522	2,225	1,162,160	
	3等級	403	1,928	775,933	464	1,985	921,683	
	2等級							

販売頭数39頭 ※枝重、単価、販売額は平均値
JAいわて平泉集荷月間最高販売牛 血統紹介
*雌の部 花国安福 × 安平照 × 勝忠平 A 5 488 kg 2,704 円
*去勢の部 勝早桜5 × 北乃大福 × 勝忠平 A 5 562 kg 2,952 円

農業者の皆さん「労災保険」の特別加入制度をご存知ですか？

労災保険は、本来、労働者の負傷、疾病、障害、死亡などに対して保険給付を行う制度ですが、強制加入義務のない農業者の方も、一定の要件のもとに特別加入という形で任意加入できます。



このような方が特別加入制度の対象になります。

(1) 特定農作業従事者

年間の農業生産物の総販売額が300万円以上または、経営耕地面積が2畝以上の規模を有している方で、次に示す農作業に従事している方。
①トラクター等の動力により駆動する機械を使用する作業②2m以上の高所での作業③サイロ、おろなどの酸欠危険場所での作業④農薬散布⑤牛、馬、豚に接触し、または接触する恐れのある作業

一定の経営規模以上の方が加入できます

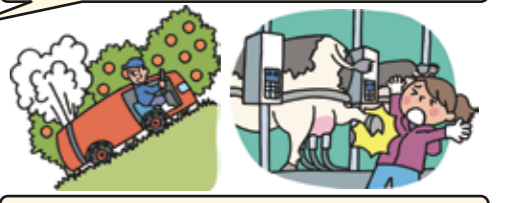

(2) 指定農業機械作業従事者

自営農業者(兼業農家を含む)の方で、次に指定された機械を使用し農作業を行う方。
①動力耕うん機その他の農業用トラクター②動力溝堀機③自走式田植機④自走式防除用機械⑤自走式動力刈取機、自走式収穫用機械⑥トラック、自走式運搬用機械⑦動力脱穀機や動力草刈機などの定置式または携帯式機械⑧無人航空機(農業用途)

経営規模にかかわらず加入できます!



(3) 中小事業主等

雇用のある農業経営者で年間100日以上労働者を使用することが見込まれる事業主および労働者以外でその事業に従事する方(事業主の家族従事者など)

加入には一定の要件があります!

※(1)、(2)、(3)は重複して加入することはできません。

給付種類の一例です。

療養補償給付(けがの治療)、休業補償給付のほか障害給付や遺族給付、葬祭給付などがあります。※給付については、加入範囲内で労災認定される必要があります。農作業を行う全ての行為が対象となるわけではありません。(労災認定は一関労働基準監督署が行います)

年間保険料は下記の金額です。(R2.1月現在、給付基礎日額 5,000円の例)

加入区分	特定農作業	指定農業機械	中小事業主等
保険料額	16,425円	5,475円	23,725円

※事務手数料別途

お問い合わせ JA各営農経済センターまたは、JA営農振興課

県南子牛市場 1月9日

※黄色の網掛けはベスト1の支部。(単位:円、ただし高値・安値は千円) 税込みです。

支部	雌				去勢				合計		
	頭数	高値	安値	平均価格	頭数	高値	安値	平均価格	頭数	平均価格	前回比(%)
一関	18	1,101	496	745,372	17	1,078	611	751,688	35	748,440	112.6%
花泉	26	836	488	641,512	51	977	585	752,357	77	714,929	92.4%
平泉	4	888	571	685,850	10	855	598	720,390	14	710,521	95.8%
千厩	14	882	532	682,393	26	1,118	490	750,115	40	726,413	99.8%
藤沢	4	998	516	667,975	10	883	596	724,790	14	708,557	93.3%
大東	19	913	433	699,195	31	932	374	719,471	50	711,766	95.9%
東山	6	1,048	570	783,383	14	1,141	609	870,493	20	844,360	111.6%
室根	8	750	580	678,425	11	974	596	775,400	19	734,568	99.0%
川崎	2	592	557	574,200	1	662	662	662,200	3	603,533	69.5%
合計・平均	101	1,101	433	689,362	171	1,141	374	753,133	272	729,454	98.4%

1月市場の最高販売額の血統構成
雌 父: 美国桜
母の父: 安福久
祖母の父: 百合茂(一関)
去勢 父: 福華1
母の父: 百合茂
祖母の父: 安福久(東山)

あつという間に過ぎた楽しい一日



女性部
通信

練習を重ねた「きらきら星」を披露

JA女性部室根中央支部は1月19日、第23回わくわく交流会を開きました。認定臨床宗教師の時宗不退山長徳寺(藤沢) 渋谷真之住職による講演では、自分の闘病経験から得た悔いのない最期を迎えるための心得を学びました。アトラクションではハンドベルの音色が会場を包んだ他、仮装した女性部役員や生活シーダーの麦畑で会場が笑いの渦に巻き込まれました。

今後の活動に向け意見交換



青年部
通信

2グループに分かれて意見を交換

JA青年部協議会は1月29日、青年部とJA常勤役員との意見交換会を開きました。これまで青年部単位で行っていましたが、初めて全体で開催。米穀と園芸の2グループに分かれて意見を交換しました。集出荷場の集約や支店再編による活動拠点の不安などが上げられ、JA役員が回答しました。那須俊裕会長は「JAと情報を共有し今後の青年部活動につなげていきたい」と意欲を示しました。

くらしのヒント!
JA事業Q&A

Q トラクターの購入を検討しているのだけれど、お薦めはありますか?

A それなら共同購入トラクターがお薦めです。共同購入トラクターは、JAグループが全国1万人の生産者の需要を取りまとめ、JA全農が生産者の代理人として一括発注・仕入れを行い、メーカーは製造・流通の効率化を図り生産者へ価格メリットを還元する仕組みです。好評いただいた第1弾の60馬力トラクターに続き、中型の28~35馬力トラクターの提案に向けアンケートを実施中です。3月に開催する春の展示会でもご相談・事前申し込みができますのでぜひご来場ください。

(関連記事 P19)



一関農機センター 菅原智也

あぐりジャーナル

“つくる”をテーマにJA役員が
思いを綴ります



理事
千葉 幹雄
(藤沢)

持続的経営

年の暮れから年明けに向け穏やかで過ごしやすい日々でしたが、時期的に雪がない正月は四季が感じられず今年の天候が心配になります。

いわて平泉の果菜5品目を中心とした園芸品目のブランド化は着実に前進しており、今年の生産販売に期待するところです。しかし畜産・酪農においては近年、生産者の高齢化や後継者不足、枝肉の価格低迷など課題を残す1年となりました。今季はオリンピック、パラリンピックが日本で開催されます。最大の消費を期待するとともに、従来にも増しJAグループや関係機関との連携を強化し販売に努めていきたいと考えています。

現在、国の政策は輸出を増やし収益を高めることを中心に考えているようですが、大規模経営だけの推進ではなく、組合員、地域の中小規模経営が生きがいを持って生産できる政策が必要だと思っています。JA改革を進める中で、農業県、畜産県であるいわて平泉は水田農業政策の転換への対応など自己改革への取り組みと合わせ、くらしの活動強化に向けた経済事業改革を組合員皆さまと一体となり進めていくことが急務と考えております。役職員はもとより、組合員地域の皆さまに事業利用をいただきながら、さらに発展させられるよう努めてまいります。

ケアコンシェルジュ

送れ送れゲーム

紅白に分かれて、気合を入れて隣の人へつなぎます。いつもより足も上がっていい調子。



足を上げて器用にお隣へ



落とさないようにしっかりキャッチ

新年をお祝い

ボランティアの皆さんによる踊りや歌で新年を祝いました。



いわい民謡舞踊同好会の皆さん



楽踊会の皆さん

JAデイサービスセンター
いわいの丘
〒029-0803
一関市千厩町千厩字境田 153-12
TEL 0191-52-5668

JAデイサービスセンター
もぐっ
〒021-0901
一関市真柴字原下 4-1
TEL 0191-31-1538

職員を紹介します

今月の
あんぎや!
行脚

こんにちは

旅行センター

です。



心を入れたおもてなし

皆さまの旅のお手伝いをいたします。
一枚のキップから世界一周旅行まで、
お気軽にご相談ください。



加藤 節子

センター長
菅原 聡

千葉 江美



仏壇は「本尊を祭るもの」

仏壇は本尊を祭る家庭用の厨子であり、先祖の霊を祭る場所でもあります。仏壇を選ぶときに忘れてはならないことは、自分の宗派を確認して正しい宗派の仏壇を求めます。宗派によって本尊が違っただけでなく、内陣の飾り方、仏具の配置の仕方にも違いがあるからです。

新しい仏壇を購入した時は

仏壇に祭る本尊や位牌に対して「開眼供養」を営まなければなりません。これを「魂入れ」とか「入仏式」とも呼びます。仏壇が本尊を安置する清浄な場所となるようにと、清める儀式です。

仏壇を安置する場所

場所についてはいろいろな言い伝えがありますが、現代の住宅事情では必ずしも向きにこだわることなく、家族が集まる時にふさわしい部屋に安置し、落ち着いて礼拝できる場所にしましょう。

【気を付けたこと】

仏壇を置く場所はある程度高くなっているところを選ぶのが本来です。礼拝する時に本尊が目の高さよりやや上になるのが望ましく、仏壇と神棚が向かい合わないよう注意しましょう。

一番大切なのは、毎日仏壇に向かつて礼拝することです。

JA共済 Oh!見積り **するだけで!** **10,000名様に当たる!**

JAの自動車共済
お見積りキャンペーン
金額を比べてみませんか?

応募期間 2019年4月1日～2020年3月31日
応募締切 2020年3月31日(火)

●応募方法 JAの自動車共済お見積りキャンペーンWebサイトに必要事項をご入力の上、ご応募ください。なお、JA共済のタブレット端末「Label's(ラブレッツ)」から、JAの担当者を通じてご応募いただくこともできます。
●応募資格 JAの自動車共済に加入していない車両の所有者で、JAの自動車共済のお見積りをしていた方。

※賞品のデザイン・仕様・機種等は変更となる場合がございますので、あらかじめご了承ください。

キャンペーンサイト <https://car-cp.ja-kyosai.or.jp> スマートフォン等はコチラから

詳しくはJAの担当者にお問い合わせください。

組合員座談会を開催します

JAでは組合員の皆さまから意見や要望をお聞きし、JA運営に反映していきたいと、組合員座談会を3月9日(月)からJA管内各地区で開催いたします。
詳しい日程・会場につきましては、後日ご案内いたします。



春の展示会を開催します



大型農業機械から小型農機具、中古農機なども多数展示するほか、数量限定の特売コーナーもお見逃しなく。皆さまのご来場を心よりお待ちしております。

- ◎ 3月13日(金)、14日(土)
午前9時～午後3時30分
JA一関農機センター特設会場
(一関市中里字神明 156-1 ☎ 23-4204)
- ◎ 3月20日(金)、21日(土)
午前9時～午後3時30分
JA大東農機センター特設会場
(大東町摺沢字菅生前 61-4 ☎ 75-3495)

JAいわて平泉 理事会だより

次の事項について審議され、原案通り可決されました。

第16回 1月10日開催
▶育苗センター水稲苗価格の見直し

第17回 1月30日開催
▶差押出資持分権に係る一部払戻し請求の承認

職員動き(カッコは前所属部署)

〔1月31日付〕退職
菅原 翔太 (経済課)

〔2月1日付〕異動
総務人事課付異信連出向
小岩 務 (花泉支店)
村上 昭 (千厩支店)



家の光ニュース
～2020年3月号～

特集
世界に広がるニッポンの食

お問い合わせ JA各営農経済センター

令和2年4月から、新たな体制で渉外活動を

農家・組合員・利用者へ貢献する渉外活動、
相談対応を充実・強化します



1. 農家組合員の所得増大を支援する取り組みを充実・強化します

農業融資の専任担当者を本店部署に配置し、出向く活動を充実させることで、農家組合員がより身近で気軽に相談できる体制をつくります。また、営農・経済部門との連携により、迅速な対応を行います。



2. 金融渉外による訪問活動を充実・強化します

金融渉外担当者が農家・組合員・利用者宅へ訪問し、ご家族のライフイベントに沿ったアドバイスや提案を行います。
ご家族の就職、車の購入、結婚・出産、住宅購入、子どもの進学・独立、退職、親の介護、相続など、将来に向けた貯蓄や運用等、さまざまな場面にお役に立てる渉外活動にまいります。



3. 店舗窓口による融資相談サービスを充実させます

住宅の取得やリフォーム資金、自動車の取得資金、教育資金など生活ローン融資全般について、お客さまのニーズに沿った相談・サービスを提供致します。
各金融店舗で実施中の毎週水曜日の営業時間延長や相談センター(本店 1F)による土・日・祝日の営業など、お客さまが来店しやすい体制を継続・充実させます。

上記の渉外活動や相談活動に傾注して取り組むことで、組合員・利用者へ貢献できる事業活動に転換します。

この転換期にあたり、昨今の金融情勢等を考慮し、**金融・共済事業の渉外担当者による集金業務は、新年度より見直しをさせていただきます。**集金訪問の際に、定期積金、共済掛金などの掛込方法を口座振替等へ順次変更させていただきたく、ご協力をお願い致します。

※詳細については、渉外担当者からご説明させていただきます。



店舗窓口 水曜営業時間延長実施中 <<延長時間：毎週水曜日 午後3時～午後7時>>

◎業務内容：相談業務(現金の取り扱いは致しません。) ①信用 ②共済 ③その他の相談業務
※月末、お盆(8月12日～8月17日)および年末年始(12月28日～1月5日)の水曜日は、実施致しません。

お問い合わせ JA各支店・出張所



ピーマン味噌饅頭



こしえる母さんの

大地の恵み de
クッキング



平泉町平泉 菅原 フミコさん



- 材料 (30個分)
- ピーマン 200g
 - こうじ 200g
 - 砂糖 200g
 - しょうゆ 300ml
 - 酒 100ml
 - トウガラシ 少々
 - 小麦粉 400g
 - タンサン 大さじ2
 - 水 400ml
 - サラダ油 小さじ1

- ① こうじにしょうゆ、酒を加えて一晩かけて戻す
- ② ピーマンは種を取りみじん切りにする
- ③ ①に②、砂糖、トウガラシのみじん切りを加え中火にかけ、焦がさないように混ぜながら煮詰める
- ④ 小麦粉とタンサンを混ぜふるいにかける
- ⑤ ④に水を加えて耳たぶくらいの固さになるようにこねる
- ⑥ ⑤にサラダ油を加え全体になじむように混ぜ、4時間ねかせる
- ⑦ ③のピーマン味噌と⑥の生地を30等分し生地でピーマン味噌を包み、強火で15分蒸す

【一口メモ】

- ・ピーマン味噌は調味料の量を調整し、好みの味に仕上げてください。
- ・生地の硬さが耳たぶくらいになるように水の量を調節してください。
- ・15分以上蒸すと生地が割れるので注意してください。



サービスランチ 800円(税別)のメイン料理の中のじゃがいもと豚肉の千切り炒め、白菜と干しえびのスープ煮



(お店から一言)

多くの人に中国料理に親しんでもらいたいと、25年前に店を始めました。前菜や肉料理、海鮮料理、スープなど60種類以上のメニューからお選びいただけます。料理に使う米は地元の契約農家から、野菜は産直などから仕入れています。ライス、スープ、サラダ、デザートが付くサービスランチは、メイン料理を3種類から選べるお得なセットメニュー。メイン料理は週替わりで、季節の料理をふんだんに使用しています。ご家族やお友達などと料理をシェアしながら召し上がっていただき、中国料理のおいしさを知ってもらえたら嬉しいです。



中国料理 菜咖

住所 一関市大手町1-4
電話 0191-23-8931
営業時間 11:30 ~ 14:30
17:00 ~ 21:30
定休日 月曜日



ミネラル、ビタミン豊富なチンゲンサイを作ろう

J A 富農振興課 千葉 行雄

チンゲンサイは、体菜やシャクシナとも呼ばれ、1970年代の中国野菜ブームの頃から一般に普及し始め、今ではすっかり日本に定着したアブラナ科の中国野菜の一つです。同じような姿で葉柄部が白いものをパクチョイと言います。パクチョイに比べると生育期間が短く、低温に対する反応がやや鈍く、重立しにくい特徴があります。

カリウム、カルシウム、鉄などのミネラル類やカロテン、ビタミンC、Kにも富む緑黄色野菜で、中華料理にはもちろんのこと、歯切れが良く煮くずれしないため、鮮やかな緑色と相まって、油炒め、煮物、和え物や汁ものの具など和食にも幅広く利用されています。

チンゲンサイは、生育適温が20℃前後で春から秋まで栽培できますが、発芽地温が20~25℃のため、露地への直播では6月~8月下旬が適期です。2~3回に分けて播種すると長期間収穫できますが、暑くなると虫害が多くなるので注

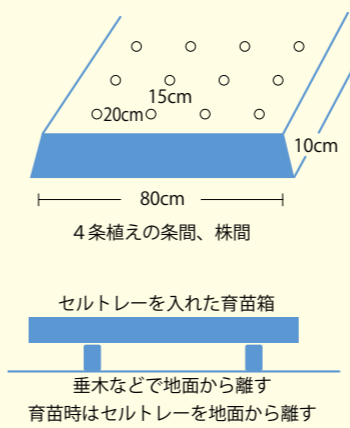

意してください。育苗して苗を植える場合は、128穴のセルトレーに1穴当たり3~4粒ずつ播種し、本葉2枚頃に1本立ちにし、本葉3~4枚の苗を畑に植えつけます。播種後セルトレーを垂木などで地面から5cm以上離してください。セルトレーの下を空気が通ると根がポットの中に止まり、苗が取り出しやすくなります。涼しい気候を好みますが、重立しにくいとはいえず、春播きで低温にあうと重立するので極端に早播きは避けてください。

前作がアブラナ科以外の畑で、水はけ、風通しの良い場所を選び、

平方メートルあたり焼成苦土石灰100g(またはてんろ炭カル150g)、堆肥2kg、野菜用配合肥料100gを施用。耕起後、幅80cm、高さ10cmのベッドに黒マルチかムシコンマルチ(アブラムシ予防効果が期待できる)を張り、条間20cm、株間15cmに直播か4条植えとします。直播の間引きは本葉2枚頃に2本立ちにし、3~4枚頃に1本立ちとします。ネキリムシ対策が必要です。害虫は、アブラムシ、青虫、コナガ、ハモグリバエなどで、寒冷紗や不織布などによるトンネル被覆を行って防除すると良いでしょう。

植え付け20~30日後に追肥用化成肥料を平方メートルあたり30~40g程度、あるいは灌水を兼ねて液肥を追肥して肥料切れを防ぎます。

播種後50~55日が収穫の目安となります。葉柄の下部が膨らみ葉が厚くなってきたら収穫期です。草丈20cm、株元の直径が4~5cmのものから順次収穫します。

かんたんRecipe

ショウガでほかほか チンゲンサイのクリーム煮



- ① チンゲン菜は根を切り、バラバラにして土を良く洗い流し、大きめに切る。ベーコンは1cm幅に切る
- ② 深いフライパンまたは鍋にオリーブオイルを熱し、ベーコンを炒める。焼き色がついたらチンゲン菜を加えてしんなりするまで炒める
- ③ ②にAを加えて沸騰させたら牛乳を入れ、沸騰する直前で弱火にして約2分煮る
- ④ 塩こしょうで味を調え、Bの牛乳で溶いた片栗粉でとろみをつけ、クルトンを散らす

- 【材料】4人分
- チンゲン菜 500g
 - ベーコン 4枚
 - 水 200ml
 - A 鶏がらスープの素 小さじ2
 - しょうがみじん切り 小さじ2
 - 牛乳 400ml
 - B 片栗粉 大さじ2
 - 牛乳 大さじ4
 - 塩こしょう 少々
 - オリーブオイル 大さじ2
 - クルトン (お好みで) 適量



野菜ソムリエプロ 木村 千恵美さん



豆知識 チンゲン菜は抗酸化作用のあるβカロテンや、塩分を排泄するナトリウム、カルシウム等を豊富に含んでいます。カロテンは油と一緒に摂取すると吸収率が高まります。

クロスワード◎パズル

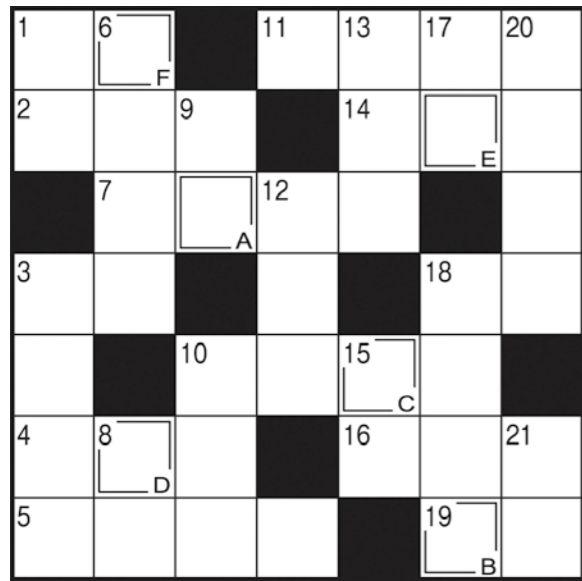

クイズ

二重マスの文字をA〜Fの順に並べてできる言葉は何でしょうか？

タテのカギ

- ① 雲が浮かんだり星が輝いたり
- ② 2月23日は——誕生日。国民の祝日です
- ③ 受験生が縁起を担いで食べることもある揚げ物
- ④ 人が並ぶとできます
- ⑤ 港——。城下——。——工場
- ⑥ 良いだしが出る海藻
- ⑦ しばしば野党とやり合います
- ⑧ 2020年は——年。2月が29日まであります
- ⑨ 将棋の盤面に並べる物
- ⑩ 走り高跳びの選手が跳び越えます
- ⑪ 読経に合わせてボクボクたたきます
- ⑫ 縁、結、続に共通の部首
- ⑬ XとZの間

ヨコのカギ

- ① 鬼は——、福は内
- ② 天井とかもいの間で作られます
- ③ 元素記号はFe。身近な金属です
- ④ 銭湯へ入るときにくぐることも
- ⑤ 床側に腹を向けて寝そべります。——寝
- ⑥ 自然の美しい風景を表す言葉、——風月
- ⑦ ちらしやCMもこの一手法
- ⑧ 赤い花が咲く梅のこと
- ⑨ √の記号で表します
- ⑩ 出発——になって忘れ物に気付いた
- ⑪ 寺院へ入るときにくぐることも
- ⑫ 酒を飲むと回る人もいます

郵便はがきの裏に次の①～③をご記入の上ご応募ください。

- ① クイズの答え
- ② 身近な話題や本誌へ一言
- ③ あなたの住所、氏名、年齢

〒021-0027 一関市竹山町7-1
JAいわて平泉 総合企画課 まで

ご応募はFAX(21-0242)、Eメールでも受け付けます。
Eメールアドレス kosheru@ja-iwatehiraizumi.or.jp

締切日 令和2年2月21日(金) (当日消印有効)

皆さまからのご応募お待ちしております。

正解者の中から
10名の方に
図書カード
(500円券)を
プレゼントします。

▼1月号の答え



1月号の答えは「エキデン」でした。当選者は次の方々です。



- 荒井 祐美子さん (花泉町)
- 石川 さき子さん (平泉町)
- 小山 丑男さん (室根町)
- 佐々木 リツ子さん (滝沢)
- 佐藤 佐恵子さん (東山町)
- 小山 定子さん (藤沢町)
- 佐藤 春夫さん (大東町)
- 佐々木 幸子さん (千厩町)
- 小野寺 真穂さん (舞川)
- 佐藤 とし子さん (川崎町)

皆さんの声 お届けします!

❑ 県下統一誌面など、なかなか良い企画だと思います。今冬は雪が少ないので、米づくりの事を考えると心配です。
巖美町 Sさん(20代)

❑ 今年はネズミ年、年男です。今年1年悪病にならないよう、気を付けて過ごしたいです。
平泉町 Cさん(70代)

❑ 令和になって初めての冬は、記録的暖冬なのでしょうか。夏の水不足、猛暑が心配されます。災害のない年になるよう祈っています。
花泉町 Kさん(60代)

❑ 去年は初孫が生まれたので、離乳食用に野菜を送るぞ!
大東町 Sさん(50代)

❑ 温暖化が進むので主食用米は、暑さに強い品種に変えることも考えてほしいです。
中里 Kさん(60代)

❑ 毎月「もぐもぐ」を読んでいます。野菜のおいしい食べ方などがマンガで書いてあり、分かりやすく面白いです。
千厩町 Hさん(10代)

❑ わが家の陽だまりに福寿草が咲き出しました。去年よりも良い事がたくさんあればと祈っています。
川崎町 Yさん(50代)

❑ 今年の冬は雪がなく暖冬で生活しやすいのですが、農家はこの先の水不足が心配です。
室根町 Kさん(30代)

❑ 春まき種注文書が配布になると今年は何を植えようかと自分の年齢を忘れて胸が弾みます。
東山町 Sさん(80代)

❑ お正月は駅伝をじっくり見ました。感動しました。
藤沢町 Yさん(20代)

昨年4月から一関市藤沢町の黄海こども園で保育士をしています。おいがいることで小さい子どものかわいらしさに魅力を感じ、保育士を目指しました。3歳児を受け持ち、子どもたちの成長を日々観察しながら保育指導に当たっています。子ども同士の会話やおもちゃなどのやり取りで思いやりや優しさが見られた時にやりがいを感じています。衛生面にも気を付けながら子どもたちのありのままを受け入れ、成長のサポートをしていきたいです。

休日は、主に買い物に出掛けます。和太鼓が好きで地元の小梨創作太鼓の会「黄金太鼓」に所属し、地域行事やお祭りなどに出演が決まると練習に励み、欠かさず参加しています。時間を作って国内旅行もしたいと思います。



子どもたちに寄り添い
成長のお手伝いを

千厩町小梨 須藤 薫さん 21歳

いつまでも夫婦円満で

矢巾町のひまわり畑にて(平成26年)



大東町曾慶

佐藤 昭一さん (67)
律子さん (64)

夫婦 二人三脚 NO.71



昭和56年にご結婚された佐藤昭一さんご夫婦。現在、繁殖牛を17頭飼育する他、水稲では主食用、飼料用合わせて10畝を栽培しています。昭一さんは25年前に退職し、父から引き継ぎ農業を始めました。現在では、3500枚もの水稲育苗を行う昭一さんですが、「育苗管理がうまくできず、途中で枯らしたり、病気が発生したりして大変だった」と当時を振り返ります。時にけんかすることもありました。が、今ですと夫婦二人三脚で農業に取り組んできました。律子さんは「仲が良くないと、この仕事はできません」と話し、昭一さんも「もめることはあるけれど、仲良くやっていきます」と笑顔を見せます。昭一さんは「あと7、8年は頑張りたい」と力強く語りました。



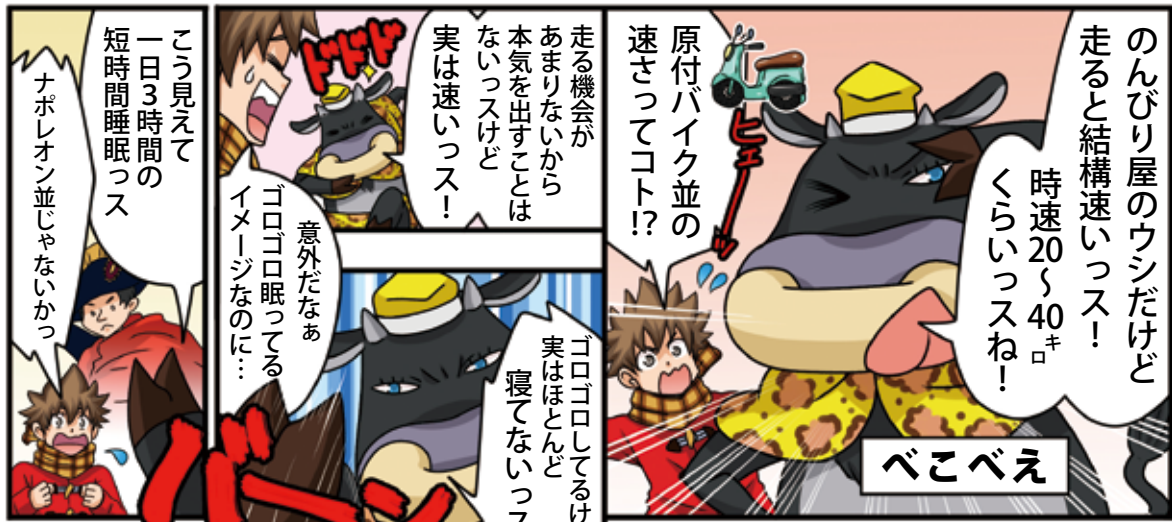

※原付バイクの法定速度は30km/hだよ



※めったに襲われないゾウでも3時間、キリンも20分くらいしか寝ない



主人公の岩井耕太君は、現在地元の小学校に通う男の子。将来新聞記者になるため、地元の農畜産物の魅力について勉強中です。農業にはまだまだ知られていないことがたくさん！今月はべこべえが登場。見た目とは違う驚くべき牛の生態が明かされる！モウ、奥深いですなあ...

編集後記

▽今年はずっと暖冬の予報ではありましたが、まさかこれほどまでに雪が降らず温かい冬になるとは思いもしませんでした。生活をする上では積雪がないと楽なのですが、心配なのは農作物への影響です。今年も、災害もなく収穫の時を無事迎え、JA管内が金メダルのように光り輝く笑顔であふれることを願っています。(浅利)

▽風邪やインフルエンザの流行時期の中、広がる新型コロナウイルスの報道により不安がさらに募ります▽息子が高校受験のため、体調管理や学習環境に気を配り、本人も家族も気掛かりで仕方ありません。管内の美味しいお米や野菜をたくさん食べさせ、無事に受験を迎えられるようサポートしていきたいと思えます。(及川)

