

大地のめぐみを未来へつなぐ

JAIわて平泉 広報誌

KOSWERU

こしえる

2025. 2 如月



No.132



特集 **お得で便利！JAバンクの活用術！**



松澤神社 三十三段雛

せんまやひなまつりの期間中、期日限定で松澤神社の石段に三十三段のひな人形が飾られます。全国各地で行われている、神社などの石段にひな人形が飾られるひな祭りを参考に、令和5年から行われています。別の石段を上り、上からもひな飾りを眺めることができます。

今年は、2月9日(日)、11日(火・祝)、15日(土)、22日(土)、23日(日)、24日(月・祝)、3月2日(日)の7日間、午前10時から午後4時まで開催されます。

もくじ

花鳥風月
「松澤神社 三十三段雛」 3

特集
「お得で便利! J Aバンクの活用術!」 4

エリアニュース
「若手生産者の課題を共有」 他 8

こしえるびと
花泉ふれあい野菜市(花泉町涌津) 12

営農セレクト
「農業者の皆さん「労災保険」の特別加入制度をご存知ですか?」 他 14

発信! 情報ぶらざ
・あぐりジャーナル 他 16

INFORMATION ほんとLINE
「JA教育ローン JAマイカーローン」 他 18

旬彩の恵み
・あなたもチャレンジ! 家庭菜園「春まきキャベツ」 他 20
・こしえる母さんの大地の恵み de クッキング「揚げないカボチャコロッケ」 他 21

すまいるギャラリー
・キラリ伊東 いこいさん(大東町中川) 22
移動金融店舗車『このみん号』運行スケジュール 23

もぐもぐ
認定新規就農者への支援事業について③
さらに就農資金が必要なときは
青年等就農資金を検討しよう 24



FMあすも J A番組「そ〜じゃ*い〜じゃ」
毎週金曜日 お昼12時40分〜 絶賛放送中!



◎だいすきなひと
ふうか
姉の風花ちゃん(12)。ウノをしたり、ボール遊びや縄跳びをして仲良く遊んでいます。



◎なかよし Kid's
さとう とうま
佐藤 斗雅 くん(7)
千厩小学校1年
算数で時計の見方の勉強を頑張っている斗雅くん。大きくなったら、こま名人になることが夢です。

いわぶち かいと
岩淵 海斗 くん(7)
千厩小学校1年
算数の計算が好きな海斗くん。大きくなったらサッカー選手になることが夢です。

最新の情報は
こちらを
ご覧ください

ホームページ
二次元コード

YouTube
二次元コード

LINE 公式アカウント
二次元コード

Facebook
二次元コード

マイナビ 2025
マイナビでエントリー受付中

J Aいわて平泉の採用情報です。気軽にご覧ください。

日常生活でできること

①収支の把握と見直し

普段の生活から意識すべきことは、収支を把握し、お金を使い過ぎていないかを見直すことです。家計簿に記録するなどして、何にいくら使ったかを把握することが大事ですが、そんな時に役立つのがオンラインでの取引履歴の確認や振り込みなど資金決済ができる「JAバンクアプリ プラス」と、取引履歴を自動管理してくれる家計簿アプリ「マネーフォワード for JAバンク」です。また、JAとのお取引内容によって手数料優遇を行う「JAバンク優遇プログラム」によって、支出を抑えることもできます。

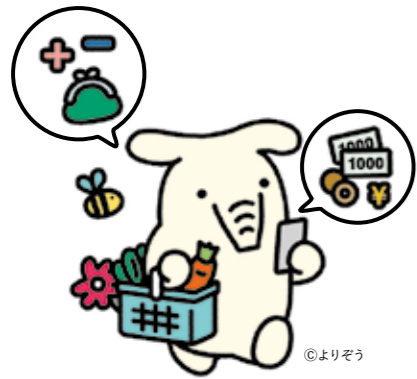

ダウンロードはこちらから

JAバンクアプリプラス

マネーフォワード for JAバンク

②先取り貯金であらかじめ確保

給与や年金が振り込まれたら、決まった額をすぐに貯金に回しましょう。生活費に使った後の余った額を貯金するのは得策ではありません。JAバンクの「定期積金」なら、毎回の積立額や積立期間を設定し、無理なく計画的に貯金することができます。また、指定日に普通貯金から自動的に振り替える「自動振替」の設定で、便利に積み立てができます。

例) 目標額を100万円としたとき、積立期間と月々の掛金はどうか?

積立期間	毎月掛金
3年(36回)	28,000円
4年(48回)	21,000円
5年(60回)	17,000円

③ポイ活で支払いをおトクに

「ポイ活」とは、買い物などでポイントを貯めたり、貯まったポイントを使って買い物したりする活動です。クレジットカードや電子マネーなどのキャッシュレス決済が普及している今、ポイント付与のメリットを活用した「ポイ活」を生活に取り入れている人も少なくありません。JAバンクのクレジットカード「JAカード」なら、AコープやJA営農経済センターでのご利用で2%のポイント還元を受けられる他、当JA管内のJA-SSでの給油時のご利用で、1ℓにつき4円の割引が適用されます。また、JAカードのご利用で貯まったポイントは、ポイントプログラム「わいわいプレゼント」で、商品との交換や他社ポイントへの移行ができます。

JA管内のJA-SSでのご利用で
4円/ℓ割引!

AコープやJA営農経済センターでのご利用で
2%のポイント還元!

お得で便利! JAバンクの活用術!

JAバンクでは、組合員や利用者の皆さまの多様なライフプランやニーズに合わせて、各種商品ならびにサービスをご用意しております。今回は、日常生活の中で便利に使えるサービスからライフイベントや将来に備えるための商品まで、さまざまな活用方法を紹介します。新年度・新生活を目前に控えた今こそ、ぜひJAバンクの活用方法をご確認ください。

資産形成・貯蓄の重要性

早い時期から将来あるいは老後に向けて資産を確保・形成していくことが大事です。住宅の購入資金と教育資金、老後の費用は「人生の三大支出」ともいわれ、大きな金額が必要となります。

また、定年後の自由時間は現役時代の労働時間とほぼ同じといわれています。この長いセカンドライフをどのように過ごしたいか少しずつでも考えておくことも重要であり、過ごし方に伴い、必要な金額も変わってきます。

では、60歳で定年を迎えた場合、これからの生活資金はどれくらい必要なのか、モデルを設けて計算してみましょう。

ライフイベントと必要資金

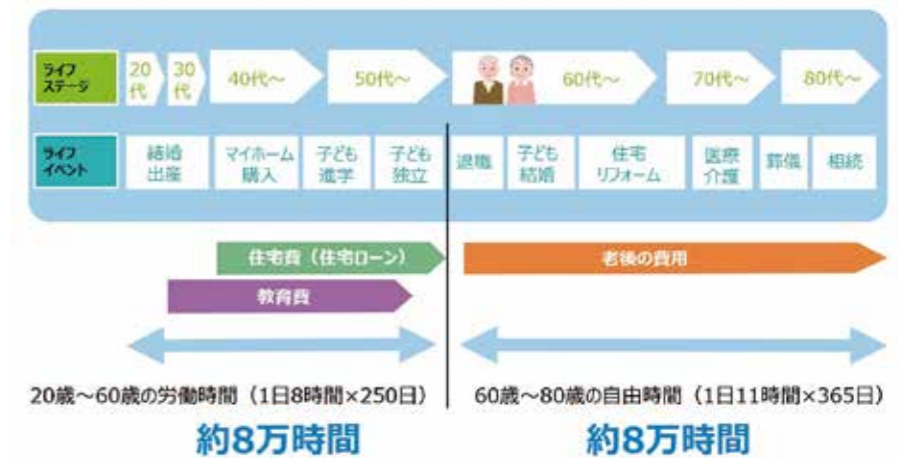

出典：農林中央金庫

夫が厚生年金に40年加入の標準モデル

1カ月【夫 会社員、妻 専業主婦の場合】

$$\begin{matrix} \text{支出(生活費)} \\ \text{毎月} 37.9 \text{万円}^{\#1} \end{matrix} - \begin{matrix} \text{収入(公的年金)} \\ \text{毎月約} 23 \text{万円}^{\#2} \end{matrix} = \begin{matrix} \text{不足額} \\ \text{毎月} 14.9 \text{万円} \end{matrix}$$

セカンドライフに必要な資金

65歳から20年間生活すると仮定した場合

$$\begin{matrix} \text{1年間の不足額} \\ 178.8 \text{万円} \\ (\text{月額} 14.9 \text{万円} \times 12 \text{カ月}) \end{matrix} \times \begin{matrix} \text{20年} \end{matrix} = \begin{matrix} \text{必要な資金} \\ \text{約} 3600 \text{万円} \end{matrix}$$

*1 生命保険文化センター「令和4年度生活保障に関する調査」(夫婦2人で老後を送る場合)
*2 厚生労働省の令和6年度モデル年金月額(夫婦2人、夫は平均的賃金43.9万円、妻は国民年金に40年加入)
出典：農林中央金庫

平均寿命や高齢者の健康寿命が延びている今、セカンドライフは20~30年と長きにわたります。また「老後2000万円問題」が話題になりましたが、円安や物価高の影響により、実際に必要な金額はさらに多いともいわれています。全ての方が左図のケースに当てはまるとは限りませんが、公的年金だけでは心もとないのも事実です。このような現状のために、資産形成や貯蓄を行い、将来に向け資産を確保しておくことが大切です。

ローンを賢く活用

JAバンクでは、自動車や住宅の購入資金や教育資金から農業資金まで、さまざまな場面に応じて貸し出しをしています。JAとのお取引内容によっては金利の引き下げがあり、インターネットからのお申し込みも受け付けています。

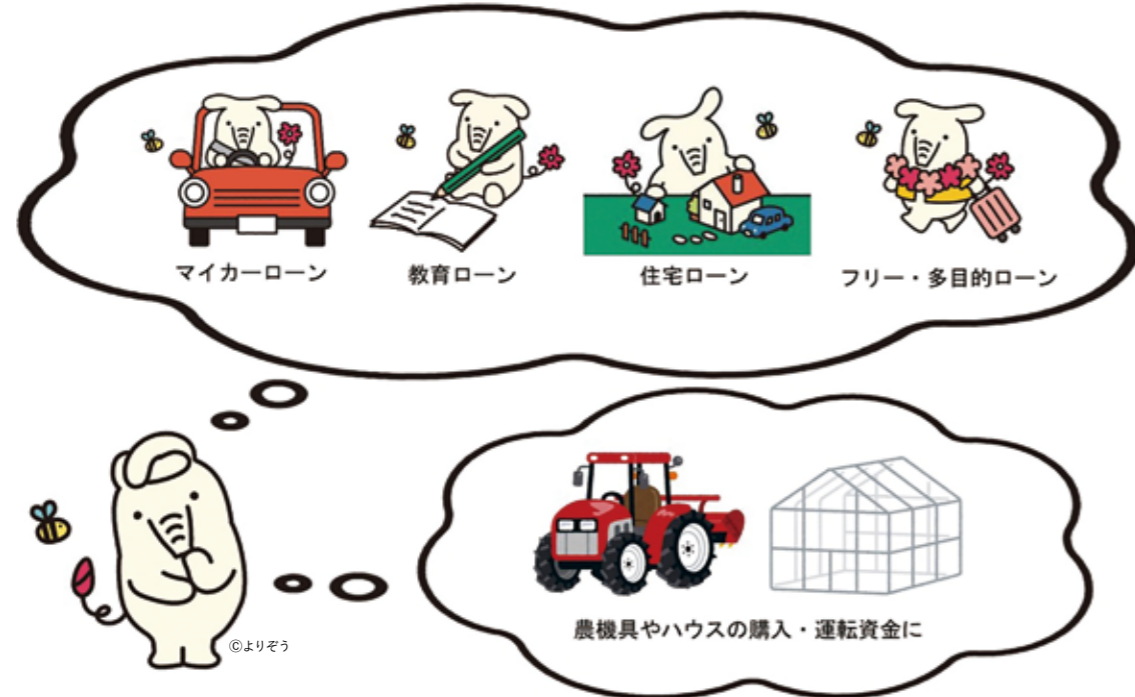

各種キャンペーン実施中!

JAバンク岩手ならびに当JAでは、貯金やローンなど、各種商品やサービスのキャンペーンを随時行っています。新生活や新入学などで何かとお金が必要になる時期です。ぜひ、JAバンクを利用しお得な特典をゲットしましょう!



詳しくはJA各支店までお問い合わせください。

そのお金、使う予定が無いのなら…

ある程度お金が貯まってきたものの、使い道が思いつかない…そんな時は、定期貯金にして預けておくか、投資・運用することをお勧めします。当JAでは、税制優遇を受けながらセカンドライフに向けて運用ができる「iDeCo」と、満期保有することで普通貯金や定期貯金より高い利息を得られる「新窓販国債」「個人向け国債」を取り扱っています。資産運用で、ゆとりのある生活を目指しませんか。

税金の負担が軽くなる 年金積み立てiDeCoをご存知ですか?

iDeCoとは公的年金にプラスして給付が受けられる年金制度です^{※1}。掛金を積み立て、預金や投資信託など自分が選んだ商品で運用した後、原則60歳以降に年金または一時金で受け取ります。受取額は運用成果によって決まります。 ※1 農業者年金の加入者等、一部の方はiDeCoに加入できません。

メリット 1

iDeCo未加入時
課税所得

iDeCo加入後
所得控除
課税所得

節税に!

拠出した掛金は
所得控除の対象

メリット 2

通常の運用は…税金がかかる

iDeCoは…利益そのまま!

利息・運用益に対する
税金は非課税^{※2}

※2 適用中の年金資産には特別法人税(1.173%)が課税されますが、現在は課税凍結中です。

メリット 3

年金受け取りでも…
一時受取金でも…

公的年金等控除
退職所得控除

受け取る時にも
税制優遇

JAバンクの iDeCo (みずほプラン)

個人型確定拠出年金

個人向け国債の利率 (例: 募集期間 令和7年1月9日~令和7年1月31日)

<p>変動 10</p> <p>第178回 変動金利型10年満期</p> <p>初回の利率の適用利率(年率)</p> <p>0.75%</p> <p>(税引前)</p>	<p>固定 5</p> <p>第166回 固定金利型5年満期</p> <p>利率(年率)</p> <p>0.77%</p> <p>(税引前)</p>	<p>固定 3</p> <p>第176回 固定金利型3年満期</p> <p>利率(年率)</p> <p>0.62%</p> <p>(税引前)</p>
--	--	--

出典: 財務省

磐井地方乳牛改良検定組合との共催で令和6年度酪農講習会を開き、部員や関係機関31人が参加しました。搾乳機器の適切な洗浄などによる乳質管理や初生牛の哺育管理などを学び、乳質事故の防止やスモール価格の確保に向けて、作業の確認をしました。

12/20

**乳質事故防止に
向け学習**
JA酪農部会



乳質管理や初生牛の管理を学んだ酪農講習会

12/17

**若手生産者の
課題を共有**

若手生産者研修会を開き、生産者や関係機関など63人が参加しました。千葉琢磨さん（ナス、花泉）、那須一樹さん（トマト、東山）、及川務さん（果樹、大東）が経営内容や部会の若手グループの活動などを発表し、他、班に分かれ課題やビジョンを話し合いました。



課題やビジョンを話し合う若手生産者

12/20

体拭きなど施設で利用を
JAハートフル川崎支部



タオルが入った箱を入居者に贈呈

入居者の体拭きや施設清掃に役立ててもらいたい元気に過ごしてほしいと願い、グループホームことぶき（川崎）に部員が集めたタオル70本を贈りました。菅原君代支部長は「感染症対策をしながらできるボランティア活動を考えて行っていきたい」と話しました。

12/19

出荷最盛を前に意識統一
JAいちご生産部会



イチゴを確認しながら意見交換する生産者

出荷目ぞろえ会を開きました。出荷開始に伴い、出荷規格の確認と栽培管理や病害虫防除を指導。低温や寡日照による成り疲れを防止、品質の良いイチゴを長期にわたって安定出荷するため、着果調整や加温、追肥などで草勢維持に努めるよう呼び掛けました。

12/18

出前授業へ豆腐作り確認
JA女性部花泉中央支部



豆腐作りをする部員

地産地消グループ15人は、豆腐作りの勉強会を行いました。あらかじめ水に浸しておいた大豆をつぶし煮た後、豆乳とおからに分けて豆乳を70℃まで温める作業や豆腐を型に入れて固める作業を確認しました。花泉小学校での出前授業で児童と一緒に作る予定です。

12/17

作文の部特選に遠藤さん
JA共済連岩手



表彰を受ける遠藤さん

第68回JA共済児童生徒作品コンクールの表彰式が盛岡市で開かれました。県内の中学校から、作文や書道、絵画、交通安全ポスターの4部門に2119名の応募があり、当JA管内からは赤荻小学校1年の遠藤珠羽さんが作文の部で特選を受賞しました。

12/24

千厩の味と香りを全国へ
千厩うまっこ便実行委員会



箱詰め作業をする生産者

40回目を数える千厩町の特産品を集めた「千厩うまっこ便」の箱詰め作業と出発式をJA南部園芸センターで行いました。事前に申し込み、無事届くことを祈りました。

12/25

年末年始楽しく過ごして



渡部俊幸園長にりんごジュースなどを手渡す佐藤一則組合長

児童養護施設一関藤の園に旬の果物などを贈り、施設で暮らす子どもたちが年末年始を楽しく健やかに過ごすことを願いました。JAりんごジュースの他、取引のある青果市場の協力により提供されたミカンや柿、ゼリーなどをJA役職員が施設に届けました。

12/19

手作りの門松で新年迎え
JA女性部一関中央支部萩荘支部



完成した門松に笑顔の部員

みちのくあじさい園のプリザーブドフラワーなどを使った門松を作りました。花と泉の公園から講師を招いて、参加した部員9人は、色合いやバランスを考えながら花材を配置し個性あふれる門松を完成させ、玄関などに飾って新年を迎えました。

12/19

おにぎり作り指導に感謝
滝沢小学校（一関）



米作りの感想を話す児童

5年生19人は、地元農家やJA職員を学校に招き、米作り体験学習感謝の会を開きました。JA一関青年部真滝支部の指導で育てた「ひとめぼれ」のおにぎりでもてなした他、田植えや稲刈り、脱穀作業の体験をもとに感想を班ごとにまとめ発表しました。

1/15

**安定生産に向け
剪定学ぶ**

J A果樹部会りんご専門部



剪定のポイントを学ぶ生産者

りんご剪定指導会を管内2園地で開き、管理作業の効率化や安定生産に必要な枝の整え方、剪定のポイントを確認しました。花芽率は平年を上回っており、気温が高く生育が進むことが予想されることから、早めに剪定作業を進めることを呼び掛けました。

1/5

**実り豊かな
新年を願って**

盛岡市中央卸売市場の初市式と初競りが開かれ、管内の農畜産物に乗せた宝船が5万円で競り落とされ幸先の良いスタートを切りました。宝船には、管内で生産されたイチゴやりんご、生シイタケなどを乗せ、「いわて南牛」の精肉と「金色の風」を添えました。



高値を喜ぶJA佐藤一則組合長(左)ときゅうり部会の菅原正一部会長(右)

1/20

体験の取り組み情報交換



各小学校の稲作体験活動を共有

令和6年度稲作体験事業に係る意見交換会を開き、管内の小中学校での稲作体験学習に対する活動報告や課題などを共有しました。小学校からは「田んぼを観察する機会を増やしたい」「近代化した農業も体験させたい」などの要望があり、生産者と意見交換しました。

1/20

種まき前に要点の確認を

J A野菜部会豆類専門部



資料に目を通し注意点を確認する生産者

スナックエンドウ栽培管理指導会を開きました。令和7年のハウス作型の種まきが始まるのに合わせて、圃場準備や病害虫防除の確認を行いました。園芸課の菅原夏音職員は「トンネルやわらを利用して、温度確保に努めてほしい」と呼び掛けました。

1/9

高値販売祈って取引開始

J A全農いわて



高値取引に願いを込めて鏡開き

当JA管内の和牛子牛の初競りが県南家畜市場で行われました。初競りに先立ち、関係機関の代表者の鏡開きとJAの佐藤一則組合長の乾杯で、今年の高値販売を祈願しました。去勢牛115頭、雌70頭が販売されました。

1/7

高値取引を祈願し初出荷

J A肥育牛部会



初出荷に向けて計量を行う関係者

いわて南牛の令和7年初出荷式を開きました。生産者やJA関係者が玉串をささげ拝礼し、今年1年の安全な出荷と高値販売、産地の発展を祈願しました。去勢11頭と雌1頭がトラックに積み込まれ、東京食肉市場に向け初出荷し、1月10日に販売されました。

1/23

家の光掲載レシピを調理

J A女性部東山中央支部



那須野さんから料理を学ぶ部員

家の光料理講習会を開きました。生活シィダーの那須野敬子さん(東山)が講師を務め、鮮やかな見た目を楽しみながらサラダを味わえる「サラダ寒天」やおからとハクサイでヘルシーに仕上げた「おからギョーザ」など4品を作り、彩り良く盛り付け、味わいました。

1/21

いわて牛枝肉共励会入賞

いわて牛普及推進協議会



入賞した及川さん(左から2人目)、千葉さん(左から3人目)

第35回いわて牛枝肉共励会の審査・販売が東京食肉市場で開かれました。岩手県内で生産された黒毛和種67頭が出品。当JA管内からは11頭が出品され、審査の結果、及川正一さん(藤沢)の去勢牛が優秀賞に、千葉大さん(藤沢)の去勢牛が優良賞に輝きました。

1/15

営農組織の園芸導入図る

一関地方農林業振興協議会



集落営農組織の園芸導入について理解を深めた研修会

一関地域集落営農組織のための園芸導入研修会を開きました。集落営農組織や農業生産法人、関係機関から61人が参加し、園芸生産に取り組み優良経営体の事例紹介や情報交換が行われました。参加者からは、労働力確保の方法や収支についての質問が寄せられました。

12/28

五穀豊穡願いしめ縄奉納

7区注連縄の会(平泉)



毛越寺の山門に大しめ縄を取り付ける会員

大しめ縄を毛越寺に奉納し、山門への飾り付けを行いました。大しめ縄は、長さ6m、重さは約50kg、中央の最も太い部分の胴回りは1.1m、5つの房と4本の紙垂が取り付けられています。会員10人が、五穀豊穡と平和を願い、心を込めて作り奉納しました。

こしえるびと

つむぐストーリー vol.121

高い志のもと、日々“キラリ”と光る活動をしている人たちがいる。
“黄金の郷”いわて平泉を支える、魅力溢れる“こしえるびと”の
メッセージをシリーズで紹介していく。

余剰野菜の有効利用を図って

ちらちらと雪が舞う中、柔らかな太陽の光が顔を出す。新年初めての野菜市。早朝の店内には、新鮮な野菜を持ち寄り棚に手際よく並べる会員たちの姿。開店と同時に利用客が訪れ、棚に置かれた野菜が次々と売れていく。

1992年10月23日、県内で2番目の産直としてスタートした花泉ふれあい野菜市。「余剰野菜の有効利用を図り、健康で豊かな食生活を築きながら、消費者に喜んでもらえる野菜市を通して、地域づくり、仲間づくりを目指そう」とJA女性部の中のグループとして発足した。33年目となった現在、16人の会員が野菜作りに励んでいる。

たくさんさんの活動を通して

当初は週に1回、旧Aコープはないず

み店の駐車場にテントを張って客を出迎えていた。一関文化センターなどに移動

して販売を行ったこともあった。現在は、空き施設を改修し、看板と商品棚などを整備した、JA花泉支店向かいの店舗で、毎週火、金曜日に開いている。また、学校給食への提供も行っている。

利用客は地域の人が中心だが、宮城県北や盛岡市からも訪れる。店内は朝8時の開店と同時ににぎわい、時にはあつという間に売り切れになるが、野菜がなくなっても会員や客の声はやまない。お茶を飲みながらの交流が続く。

常連客から会員を「指名」して注文が入るのも、野菜市が長く続き、客との交流が深まっている証し。会長を務める千葉トシコさんは、「自分で丹精込めて生産した野菜が売れるとうれしいし、張り合いになる」と消費者の反応にやりが

いを感じている。

地域みんなが支える野菜市

会員は、得意分野を生かして野菜作りをする。昨年の猛暑の影響で、今冬はハクサイやホウレンソウなどの葉菜類が不足している。鳥獣の被害も多くなり、対策が必要になってきた。

昨年度は、同じく野菜市を行うJA女性部一関中央支部中里支部との交流も図った。店舗の見学や畑での研修を通して交流を深め、技術の研さんも欠かさない。

千葉さんは「地域のみんなに支えられて今まで続けてくることができた」と感謝する。地域の人たちが気軽に立ち寄れる野菜市を目指し、会員たちはこれからも元気に野菜作りに励み、そして居場所づくりに力を注ぐ。

地域の方々に喜ばれる野菜市に

花泉町涌津 花泉ふれあい野菜市

PROFILE
 花泉ふれあい野菜市
 会長
千葉トシコさん (85)
 Toshiko Chiba
 花泉町老松

JA女性部花泉中央支部内の産直グループ。地域に根差した野菜市をモットーに笑顔が広がる野菜直売所づくりに励む。会員16人。



生産資材ひろば

J A各営農経済センター・資材店舗の
春期営業時間のお知らせ

3月1日(土)から3月31日(月)まで下記の通りとなります。確認の上、ご利用ください。

事業所	営業時間			営業なし
	平日	土曜	日曜・祝日	
一関地域資材センター Tel 23-2266	午前8時30分～午後5時	土曜	日曜・祝日	営業なし
花泉営農経済センター Tel 82-3939				
千厩営農経済センター Tel 52-5082				
大東営農経済センター Tel 75-3310				
平泉営農経済センター Tel 46-2314				
藤沢営農経済センター Tel 63-2331				



良食味米生産は土づくりから

〇雪解け後、地温が上昇し始めたタイミングで早めの春耕起を実施しましょう

春耕起は主に作土深の確保や代かき作業に向けた圃場の碎土・均平を向上させるのが目的ですが、早期に行うことによって、稲わらやひこばえ等の分解を促進することができます。耕起作業が遅くなると、田植え後に稲わらが分解される過程でガスが発生し、根腐れといった被害にもつながります。



ひこばえの多い圃場は、ガスの発生に注意

〇田んぼの水を抜き、酸素を供給しましょう

水を抜くことで、微生物が活性化して分解が促進されます。圃場が湿田で、耕起作業が難しい場合には、無理に作業せず明渠による排水作業を心掛けましょう。

〇ケイ酸質資材(ケイカル等)を施用しましょう

高温などの異常気象に強い稲体作りに効果的で、食味の向上にもつながります。

以上の3点をポイントに土づくりに努めましょう

営農TOPICS

農業者の皆さん「労災保険」の特別加入制度をご存知ですか？

労災保険は、本来、労働者の負傷、疾病、障害、死亡などに対して保険給付を行う制度ですが、加入義務のない農業者の方も、一定の要件のもとに特別加入という形で任意加入できます。

下記に該当する方が特別加入制度の対象になります。

(1) 特定農作業従事者

年間農業生産物総販売額300万円以上または、経営耕地面積2%以上の規模の方で、次に示す農作業に従事している方。
①トラクター等の動力により駆動する機械を使用する作業 ②2m以上の高所での作業
③サイロ、むろ等の酸欠危険場所での作業 ④農業散布作業 ⑤牛、馬、豚に接触、または接触する恐れのある作業

一定の経営規模以上の方が加入できます!



(2) 指定農業機械作業従事者

自営農業者(兼業農家を含む)の方で、次に指定された機械を使用し農作業を行う方。
①動力耕うん機その他の農業用トラクター ②動力溝掘機 ③自走式田植機 ④自走式防除用機械 ⑤自走式動力刈取機、自走式収穫用機械 ⑥トラック、自走式運搬用機械 ⑦動力脱穀機や動力草刈機などの定置式または携帯式機械 ⑧無人ヘリコプター(農業用途)

経営規模にかかわらず加入できます!



※(1)、(2)は重複して加入することはできません。上記のほかに「中小事業主等」と労働者「一般加入」があります。給付種類の一例です。療養補償給付(ケガの治療)、休業補償給付のほか障害給付や遺族給付、葬祭給付などがあります。※給付については、加入範囲内で労災認定される必要があります。農作業を行う全ての行為が対象となるわけではありません。(労災認定は一関労働基準監督署が行います)

年間保険料は下記の金額です。(令和7年1月現在、給付基礎日額5,000円の例)

加入区分	特定農作業	指定農業機械	中小事業主
保険料額	16,425円	5,475円	23,725円

※事務手数料別途

お問い合わせ J A各営農経済センターまたはJ A営農振興課

和牛枝肉販売成績 令和7年1月

格付	雌			去勢			上物率 (格付4等級以上)
	枝重(kg)	単価(円)	販売額(円)	枝重(kg)	単価(円)	販売額(円)	
J Aいわて平泉販売分	444	2,360	1,047,840	563	2,394	1,347,822	96.2%
5等級				492	2,211	1,087,812	
4等級				601	2,069	1,243,469	

販売頭数 27頭 ※枝重、単価、販売額は平均値

出荷月間最高販売牛血統紹介

雌の部
安久勝晃×百合茂×安系晴
A5 489kg 2,423円

去勢の部
久隆照×隆之国×安福久
A5 634kg 2,857円

県南子牛市場 令和7年1月9日

※単位：円(ただし高値・安値は千円) 税込みです。

支部	雌				去勢				合計		
	頭数	高値	安値	平均価格	頭数	高値	安値	平均価格	頭数	平均価格	前回比(%)
一関	13	666	316	484,085	15	795	392	560,413	28	524,975	107.1%
花泉	21	673	386	529,257	34	999	399	654,015	55	606,380	103.3%
平泉	2	399	396	397,650	4	751	409	574,200	6	515,350	113.3%
千厩	9	647	293	487,422	17	810	382	618,653	26	573,227	97.6%
藤沢	2	664	342	503,250	3	608	363	495,000	5	498,300	84.3%
大東	12	674	111	508,292	15	856	494	680,827	27	604,144	98.9%
東山	3	554	304	414,700	5	883	520	667,700	8	572,825	91.5%
室根	3	721	271	522,500	19	889	471	694,158	22	670,750	113.5%
川崎	5	596	440	519,200	3	820	685	764,133	8	611,050	132.0%
合計・平均	70	721	111	501,474	115	999	363	643,251	185	589,606	103.1%

1月市場
最高販売額の血統構成
雌 父：福之姫 母の父：勝忠平 祖母の父：安福久(室根)
去勢 父：美津金幸 母の父：諒太郎 祖母の父：安福久(花泉)



ちば ひろあき 宮農振興課 集落営農組織担当
千葉博明
 集落営農組織の法人化や経営支援、集落営農組織連絡協議会の担当をしています。皆さんの力になれるよう頑張ります。よろしくお願ひします。

JA一関青年部は1月18日、宮城県仙沼市でボウリング交流会を開きました。コロナ禍や盟友の減少で活動が停滞する中、交流のきっかけを作ろうと開催に至り、JA青年部協議会が後援し、盟友14人が参加。ボウリングで心地よい汗を流しました。交換会では、農作業や各支部の活動状況を情報交換し、有意義な交流会となりました。



ボウリングで親睦を深めた交流会
ボウリングで楽しく交流
 JA一関青年部



開催内容を情報交換しながら研修
他JA女性部のイベント開催状況を研修
 JA女性部



JA女性部は1月19日、役員研修として滝沢市で行われた「JA新いわて家の光クッキング・フェスタ」に参加しました。このイベントは、JAや家の光協会、行政などが主催し、組合員や地域住民などに地産地消や伝承料理の継承の大切さを理解してもらうために開催され、当JAでも今年開催予定です。イベントの内容や進行などを研修しました。

くらしのヒント!

JA事業Q&A

Q 「JA共済アプリ」は
 どんなことができるの?

A JA共済アプリは、JA共済ご契約者さまがご登録することで、さまざまなサポートを受けられます。主なサポート内容は、
 安心ポイント1：契約内容やシーンごとの保障が分かる
 安心ポイント2：もしもの時も迷わず連絡できる
 安心ポイント3：防災対策も災害時もサポートが受けられる
 安心ポイント4：住所変更や継続手続きができる※
 ※手続きは一定の条件があります。

さらに、皆さまの声をもとに機能をどんどん拡充中です。ぜひ、この機会にJA共済アプリをダウンロード、ご登録をしてみてください。



千厩支店 岩城 真

お知らせ

家の光・日本農業新聞 購読者募集中

購読希望の方は、お近くのJA営農経済センターまでご連絡ください。



お問い合わせ・お申し込み JA各営農経済センター

発信! 情報 ぶらざ

あぐりジャーナル

“つくる”をテーマにJA役員が思いを綴ります



理事
 瀧澤 真一
 (平泉)

優良な農畜産物 生産にむけて

令和7年1月15日、私の住む平泉町の毛越寺で、令和7年の農作物の作柄と気候を占う「作柄」が行われました。結果、稲と大麦は豊作でしたが、小麦、大豆、小豆は注意が必要のようです。私はこの作柄にご縁があるようで、以前のこしえる掲載時にも作柄について書かせていただき、その年は豊作であったと思います。そして占い通りの豊作でした。

しかし、この豊作は連日の猛暑の中、圃場へ足を運び、天候を読み、しっかりとした管理を行った農家の皆さんとJAの協力があったこそ結果かと思えます。番外で占った気候は、雨が少なく水不足に注意、風は平年より多めとのことでしたので、今年も農家とJAが協力し合い、優良な農畜産物を生産していただきたいと思ひます。今年もよろしくお願ひします。



お正月遊びの「福笑い」をしました。自分で作った顔に大笑いし、笑いの絶えない一年になるよう願ひました。

笑う門には福来る

ケアコンシェルジュ 新年会に獅子舞が登場

新年会を開き、獅子舞が登場しました。獅子舞に頭をかまれ、今年も無病息災で良い年になるよう祈願しました。

JAサービスセンター ☎ 021-0901 一関市真柴字原下 4-1 TEL 0191-31-1538

JAサービスセンター ☎ 029-0803 一関市千厩町千厩字境田 153-12 TEL 0191-52-5668

仙台・青森・秋田・庄内・福島・新潟・山形・花巻空港発 安心の添乗員同行!!

※山形・花巻・福島空港利用の方は前泊が必要となります。

～心の旅、癒しの旅、祈りの旅～

四国八十八ヶ所 お遍路の旅 12泊13日の旅

全周

安心ゆったり 6大ポイント

- 1 安心の添乗員同行(仙台空港より)
※庄内空港利用の方は伊丹空港で乗換となります。
- 2 先達(通称の「プロ」)さんが同行し作法を教授します。
- 3 添乗員が御朱印のお世話をいたします。
- 4 ご参加特典としてお遍路グッズ5点を差し上げます。
- 5 順礼用品のご注文も承ります。
- 6 杖と菅笠は、四国でお受け取りだから手ぶらでラクラク

■旅行期間 2025年 4月9日(水)～21日(月) ■旅行代金 489,000円～579,000円

この掲載は告知であり旅行の募集ではありません。お申込みの際は募集パンフレットをお取り寄せいただきお申込みください。なお、詳細については最寄りの農協観光支店・エリアセンター又は旅行センターまでお問い合わせください。ご連絡をお待ちしております。

観光庁長官登録旅行業第939号 株式会社農協観光

北東北支店(岩手・秋田エリア)
〒020-0024 岩手県盛岡市菜園1-4-10 第二産業会館5F
TEL (019) 622-1005 総合旅行業務取扱管理者: 高松国男

JA教育ローン JAマイカーローン

お取扱期間 ～令和7年3月31日(月)

○下記のうちいずれか1つを満たす場合、金利引き下げが適用されます!

- ・給与振込(月5万円以上)、年金振込(同居家族を含む)、児童手当振込のうち1つをJAに指定されている方、あるいは新たに指定される方。
- ・JAで各種ローンをご利用されている方、またはローン完済後5年以内に再利用される方(リピーター)。
- ・JAカード(クレジットカード)、JAネットバンク・JAバンクアプリの全てをご利用されている方、または新たにご利用される方。
- ・正組合員および正組合員のご子弟の方。



教育ローンの仮申し込みはこちらから

JAネットマイカーローン キャンペーン

お取扱期間 ～令和7年3月31日(月)

さらに、マイカーローンをインターネット上から仮申し込みいただくと、店頭申し込みよりも金利が年**0.1%**お得!

この機会にぜひお申し込み下さい。



ネットマイカーローンの仮申し込みはこちらから

お問い合わせ JA各支店

JAいわてグループ 合同職場説明会を開催します

JAいわてグループでは、令和8年4月採用を希望する方を対象に「合同職場説明会」を開催します。JA事業の概況などを、個別に聞くことができます。ご来場をお待ちしています。



日時 令和7年3月29日(土) 午後1時～午後2時30分
場所 一関文化センター(一関市大手町2-16)
参加申込 下記URLまたはQRコードから参加申し込みをお願いします。

<https://forms.gle/M9JBZTXZBc4QrVUh7>



お問い合わせ JA岩手県中央会 JA支援部 ☎019-626-8529

資材店舗・農機センター業務の臨時休業のお知らせ

決算棚卸業務のため、終日臨時休業とさせていただきます。利用者の皆さまにはご迷惑をお掛けしますが、ご理解とご協力をお願いいたします。

休業日: 令和7年2月28日(金)

対象店舗: 一関地域資材センター
各営農経済センター
各農機センター

春期組合員座談会の開催について

JAでは組合員の皆さまから意見や要望をお聞きし、JA運営に反映していきたいと、春期組合員座談会を3月11日(火)からJA管内各地区で開催いたします。詳しい日程・会場につきましては、後日、ご連絡いたします。



JAいわて平泉 理事会だより

次の事項について審議され、原案通り決議されました。

第12回 12月26日開催

▶令和6年度上期末監事監査改善を要する事項への回答 ▶不祥事再発防止策に係る進捗状況 ▶無料職業紹介事業規程(5-3-36)の一部改正 ▶令和7年度産麦・大豆施設利用料の見直し ▶令和7年度水稲苗の価格の決定 ▶子会社 株式会社だいで工房にかかる経営方針及び株主合意書の締結 ▶令和5年度産米の仮精算金 ▶5か年経営改善計画の策定

移動金融店舗車 『このみん号』 運行スケジュール

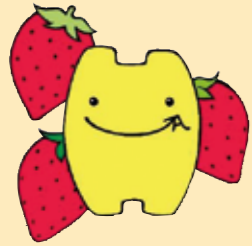

取扱業務

貯金の入出金（現金払戻の限度額をお1人あたり30万円とさせていただきます）、定期積金の掛込、貯金通帳の記帳・繰越・電話料金・水道料金等の公共料金（電気料金除く）、県税・市税・町税等の納付、相談業務（取次業務内）

*運行スケジュールについては、天候その他諸事情により、予告なく変更・中止させていただく場合がございます。ご了承ください。

お問い合わせ
JA金融課 ☎23-3007

3月 上段：午前(10:00~11:30)、下段：午後(13:00~14:30)

月	火	水	木	金
3	4	5	6	7
厳美出張所	川崎出張所	奥玉市民センター	永井出張所	厳美出張所
萩荘支店	津谷川ふれあい店	室根支店	黄海支店	—
10	11	12	13	14
厳美出張所	川崎出張所	奥玉市民センター	永井出張所	厳美出張所
萩荘支店	—	室根支店	黄海支店	—
17	18	19	20	21
厳美出張所	川崎出張所	奥玉市民センター	お休み	厳美出張所
萩荘支店	津谷川ふれあい店	室根支店	—	—
24	25	26	27	28
厳美出張所	川崎出張所	奥玉市民センター	永井出張所	厳美出張所
萩荘支店	—	室根支店	黄海支店	—
31				
厳美出張所				
萩荘支店				

※旧店舗名で記載しております。

かがやく人を紹介します

すまいるギャラリー

vol.131



大東町中川

伊東 いこい さん (29)

地元のために働きたいと思い、昨年の4月から市民振興会の職員として市民センター事業の企画や地域づくりに携わっています。素晴らしい技術を持つ方々や移住してきた方々を巻き込み、さまざまな事業を行い、地域を盛り上げていきたいと使命感に満ちています。感謝の言葉をかけられると、仕事をより良くしたいとやりがいを感じています。

休日には、家の手伝いをしたり、ギター練習をしたりして過ごしています。時間ができれば、海外へ一人旅に出掛けたいと思っています。

地元の素晴らしいさを伝えたい



皆さんの声 お届けします!

農産物をさらにおいしく！県下統一誌面、いい企画です。
室根町 Wさん (70代)

今年は雪が少なく散歩日和ですね。三日坊主にならないよう頑張ります。
川崎町 Cさん (60代)

年男・年女の皆さんの明るい笑顔、元気をもらえてうれしいです！
花泉町 Sさん (70代)

お父さんと妹と一緒に初日の出を見ってきました。とてもきれいでした。
舞川 Oさん (10代)

令和6年産米の1等米比率において、岩手県が全国トップ(94.4%)となり喜ばしいです。令和7年産米も概算金が昨年並となることを期待しています。
東山町 Sさん (70代)

クロスワードパズルを楽しみにしています。頭の体操になりますね！
大東町 Sさん (60代)

年末年始に遊びに来た孫が雪だるまを作り、外に出るたびに解けていないか確認していました。
藤沢町 Oさん (60代)

クロスワード◎パズル

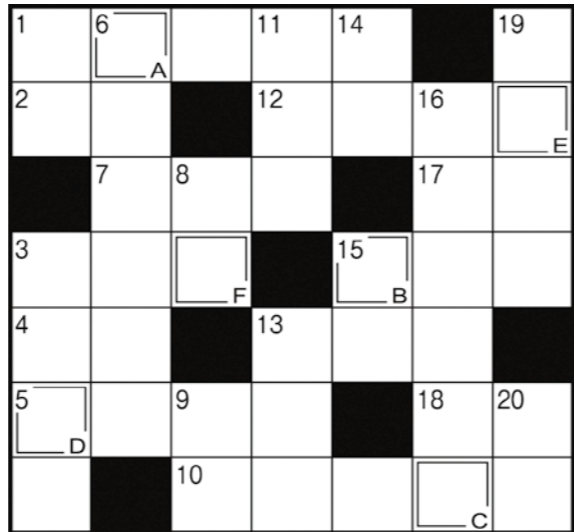

二重マスの文字をA~Fの順に並べてできる言葉は？

- エトのカタ**
- 2月14日に職場などで配る人もいます
 - リンゴの品種。青森県北東部に同じ名前市の市があります
 - 天気が崩れて——が強まった
 - 寒い日にはこりやすくなる人も
 - 節分にイワシの頭を刺して飾ります
 - 紅茶の茶葉とお湯を入れます
 - 熱心の後輩を指導する、——のよい先輩
 - 看護師——ともいうナースステーション
 - 和歌山県には奈良県と三重県に囲まれた——があります
 - 不利の反対語
 - 古代インド発祥のエクササイズ
 - じゅうたんを敷く所
- タラのカタ**
- 教育・勤労・納税は国民の三大——です
 - 気仙沼の名称、サメの加工品
 - さいころや角砂糖はこの形
 - 封書を数えるときに使う言葉
 - キラキラ光る——入りのセーター
 - 風を受けて水上を進みます
 - 地銀よりも規模が大きめ
 - 水で洗った物をするとかじかむことも
 - 多くが九州で作られている酒
 - こ、これくらい平気だ！
 - チョコがはさみならパー

〒021-0027 一関市竹山町7-1
JAいわて平泉 総合企画課 まで

ご応募は FAX (21-0242)、Eメールでも受け付けます。
Eメールアドレス kosheru@ja-iwatehiraizumi.or.jp

締切日 令和7年2月25日(火)(当日消印有効)
皆さまからのご応募お待ちしております。



1月号の答えは「ゲイシユン」でした。当選者は次の方々です。

正解者の中から10名に図書カード(500円分)をプレゼントします。

- おめでとう!!
今月の当選者
- 藤本千二さん(厳美町)
 - 石川純子さん(弥栄)
 - 小野寺朝子さん(東山町)
 - 佐藤敏子さん(川崎町)
 - 吉田一子さん(室根町)
 - 佐藤康広さん(大東町)
 - 高藤千恵さん(花泉町)
 - 菅原郁子さん(平泉町)
 - 熊谷恵子さん(藤沢町)
 - 千葉峯子さん(花泉町)

皆さんから寄せられた俳句・絵手紙・写真を紹介します

暖冬で
雪かきせずに
終るかな
(平泉町 Kさん 80代)

朝もやに
墨絵ぼかしの
柿が揺る
(厳美町 Fさん 70代)

絵手紙や俳句、川柳などを募集しています。季節や農業、農産物など、身の周りで起きた出来事などハガキやEメールにてお寄せください。応募先などは、23ページをご覧ください。皆さまからの応募をお待ちしております。

さらに就農資金が必要なときは
青年等就農資金を検討しよう



主人公の野原拓人さんは、実家の農地を守ろうとUターンして就農することを決めました。認定新規就農者は、さまざまな支援制度を受けることができます。今回は、機械や施設等を整備するための無利子資金の青年等就農資金について説明します。



青年等就農資金の概要

R6年度時点の情報

対象者	認定新規就農者
資金用途	青年等就農計画の達成のために必要な次の資金
	施設・機械 農業生産用施設・機械、農産物処理加工施設・販売施設
	果樹・家畜 家畜購入費、果樹・茶などの新植・改植費、育成費
	借地料など 農地借地料、施設・機械リース料一括支払
	その他 農地等の取得費用は対象となりません ※農地等の取得費用は対象となりません
融資条件	返済期間 17年以内(うち据置期間5年以内)
	融資限度額 3,700万円(特認1億円)
	利率(年) 無利子(借入全期間にわたり無利子です)
	担保・保証人 担保：原則として、融資対象物件のみ 保証人：原則、個人の場合不要、法人の場合に必要な場合は代表者のみ
留意事項	詳しくは、金融機関にお問い合わせください

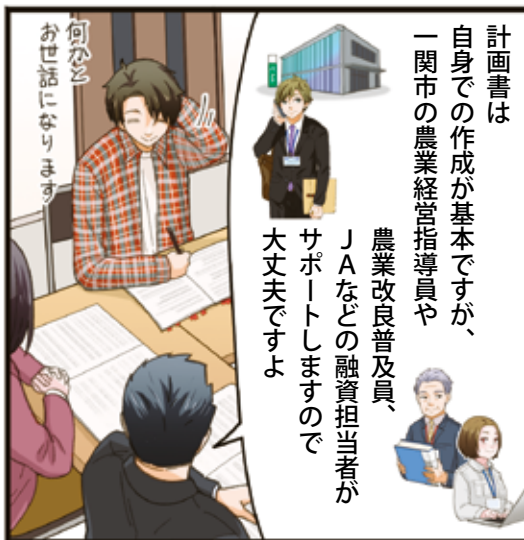

編集後記

▽立春が過ぎ暦の上では春になりました。今月号の取材では、県南畜産市場での初競りやリンゴ剪定指導会などに行きました。冬の恒例行事で、取材時は雪が降っていましたが、今のところ雪が少なく過ぎやすいですね。暖かいと季節が早く進み、農作業の準備なども早く始まることと思います。体調管理にも気を付けてお過ごしください。(阿部)

▽2月17日には「祈年祭」が行われます。古代より農業と共生してきた日本において、五穀豊穡とともに国の安泰、繁栄を願う重要な儀式・祭祀です。どの品目においても、今年の作付けに向けて準備を始めている生産者の方も多いのではないのでしょうか。豊作を実現させるべく一歩一歩前進する皆さんの姿をお伝えしていきます。(熊谷)

