

わいわい

WA-iwai

4

April 2013
No.194

ホームページ URL: <http://www.wa-iwai.net/>



わが家の
BOSS
紹介は14ページに
掲載しています

特集2

特集1

新総合営農センターで業務開始

両磐地区JA合併推進協議会が発足

JAいわい東・JAいわて南統一企画

5

2

定期人事異動掲載により、特別紙面構成

特集 1	2
特集 2	5
良好メール	6
JA 情報	8
平成 25 年度定期人事異動	9

新採用職員紹介と退職者	13
わいわい広場	14
営農・畜産情報・読者ページ	16
今月のお知らせ	18
いわいの恵みクッキング	20



平成26年3月1日、新JAスタートに向けて 両磐地区JA合併推進協議会が発足

JAいわい東とJAいわて南は、両JAの大同合併に向けて3月27日、両磐地区JA合併推進協議会を設立しました。平成24年3月に立ち上げた合併検討をする協議会から合併推進をする協議会という形となりました。今後は、新JA設立に向けた具体的な合併経営計画を策定し、両JAで8月に予定している組合員説明会で提示、10月に開催予定の臨時総代会での承認を経て、26年3月1日の合併に向けて取り組んでまいります。

将来にわたり磐石なJA経営体制の構築を
両JAは、社会・経済情勢の環境の変化や高齢化が進む中、地域農業を振興し、組合員の営農と生活を向上させるため、将来にわたる磐石なJA経営体制を構築すべく、合併の調査・検討・協議を進めてきました。
その結果を「両磐地区JA合併基本構想」としてとりまとめ、2月に組合員に説明。運営方針などへの質問や意見、要望が多数寄せられました。合併そのものに異論はなく、概ね理解を得られたものとして、今回の推進協議会設立の運びとなりました。

意見交換を踏まえ、青写真を作る

設立総会は、一関市千厩町のマリアーヂュで開かれ、両JAの役員や職員、行政、県JAグループなど約80人が出席。規約や事業計画、新JA名称募集など3議案が承認されました。総会終了後、両JAから選出された16人の委員による委員会が開かれ、会長にはJAいわい東の鈴木昭男組合長、副会長にはJAいわて南の千葉長吉組合長が選ばれました。
JAいわい東の鈴木組合長は「検討から推進という形で、新しいJAの組み立てへ、精力的に協議を進め、組合員が期待するものは何か、具体的にどのような形にすればいいか、青写真をしっかり作っていきたい」と述べました。JAいわて南の千葉組合長は「これからが本番。組合員や組織、部会などの意見交換を踏まえながら新しいJAの姿を構築し、8月には組合員に示したい」と決意しました。

両磐地区JA合併にかかる組合員説明会

主な質問・意見

農業振興について

Q 米の生産条件の違いがある中で産地として一体化に不安。園芸では個選、共選の違いや規格の統一が必要では
A 米については現在でも用途別に適地適作を進めており、引き合いの強いひとめぼれの数量確保の観点から合併メリットはあるものと思われま。また、園芸については、今後の協議の過程で部会役員にも参加いただき、あるべき姿を検討いたします。

Q 高齢化への対応として担い手対策や集落営農の推進を進めてほしい
A 行政と一体となってサポート体制を強化いたします。

Q JA直営の直売所を設立してほしい
A 合併当初は具体的な計画はありませんが、合併後、新たな施設の展開をすることも必要と考えております。農業振興については、平成26年から28年の農業振興計画策定の中で議論を深め検討してまいります。

合併メリットについて

Q 「合併メリット」とは具体的に何を想定しているのか
A 主要な農畜産物についていわい東は畜産・園芸主体で、いわて南は米が主体となっています。それぞれの特徴を活かして波及していきます。また、管理部門を中心とした本店機能の合理化により支店、営業センターの機能維持等様々なメリットが創出されます。

Q 購買品(資材)において大量取引のメリットを追究してほしい
A 量的な拡大や物流システム(CTI)の導入により効率化を図ることと、供給単価に反映させてまいります。

経営計画について

Q 手数料率はどうのように調整するのか
A 中心となる農畜産物の違い等の課題はありますが、今後統一する方向で調整します。

Q 両JAの財務内容に問題はないか
A 特段問題はないものと理解していますが、双方の財務を確認し、自己資本比率については、いわい

組合員について

Q 組合員拡充強化の具体策は
A 利用率による還元も検討しながら検討を進めてまいります。そのためには利用者メリットを還元できる仕組みの構築を考えてまいります。

運営体制(役員会等)について

Q 支店強化の明確化が必要
A 新JAは支店や営業センターを拠点に、事業、組合員サービスの充実を図ってまいります。

Q 人材育成はどうのようにして行うのか
A 専門的な部署を設置し、取り組みを強化いたします。

○組合員の皆さまへ

両JAは来る合併目標期日に、万全の体制で臨むため、委員会、幹事会、業務別の作業部会の会議を重ね、両JAの現状や課題、新しいJAのあるべき姿について協議・検討しております。
この合併が、組合員の皆さまにとって、メリットの大きいものにならない限りません。これからも皆さまのご意見・ご提言につきましては集約のうえ委員会等で検討し、組合員の期待に応え得る新しいJAの誕生を目指して、全力で取り組んでまいります。

今後とも、あらゆる機会をとらえて組合員の皆さまに合併についての情報を提供し、ご理解を深めていただくよう努めてまいりますので、一層のご支援を賜りますようお願い申し上げます。
JAいわい東・JAいわて南

平成26年	平成25年										
3月1日	11月上旬	10月下旬	10月上旬	8月下旬	8月上旬	6月中旬	5月下旬	4月10日 5月10日	3月27日	3月5日	2月上旬
合併新JAスタート	設立手続き	・設立委員の選任 ・合併経営計画の承認 ・合併契約の承認	合併契約の調印	両JA理事会における合併の決定	第2回組合員説明会 (合併経営計画等)	両JAの財務確認・新JAの名称決定	平成25年度 両JA通常総代会	新JA名称公募開始	両磐地区JA合併推進協議会の設立	新JA合併経営計画の検討・作成	第1回組合員説明会 (合併基本構想等)

合併に向けた主なスケジュール

JAの営農・畜産の拠点施設 新総合営農センターで業務開始

特集2



東日本大震災で被災したため、旧施設の南側に建設していた新総合営農センターが完成しました。仮移転していた大東営農センターから引越しを行い、3月25日から業務を開始しています。新センターは、鉄骨平屋建て、床面積は826平方メートル。営農部と畜産部が業務を行う事務室のほか、各部会の集会や打ち合わせに活用できる80人が収容可能な第一会議室をはじめ、会議室3室を設置。また、組合員に営農・畜産の相談や指導を進める面談コーナーを設けています。なお、落成式は4月18日の予定です。



営農・畜産の指導部門の拠点事務室



営農・畜産指導など個別面談ができる面談コーナー



80人収容可能な第一会議室

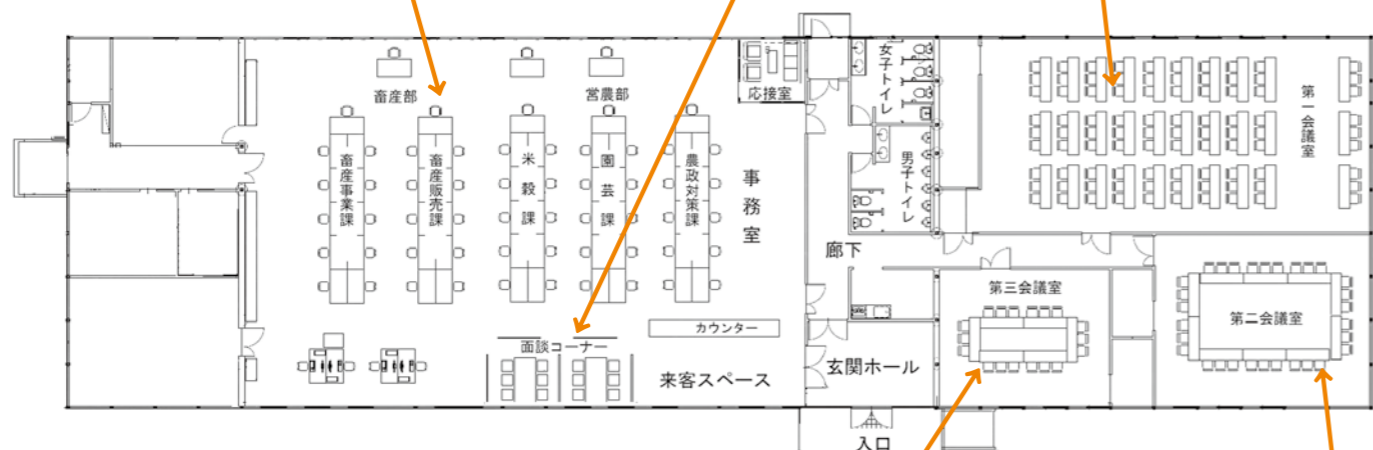

40人収容可能な第二会議室

JAいわい東 総合営農センター

〒029-0523 一関市大東町摺沢字菅生前 61-3
☎ 0191-75-3311 (代) FAX 0191-75-3549
営農部 ☎ 0191-75-3312
畜産部 ☎ 0191-75-3313

ミーティング
ができる
第三会議室

新JAの名称を募集します

JAいわい東とJAいわて南は、平成26年3月の合併を目指しています。この新しいJAにふさわしい正式名称と愛称を組合員・利用者をはじめとする多くの地域住民の方々から募集いたします。多くの皆様からのご応募をお待ちしております。

- 募集内容** JAいわい東とJAいわて南が合併し誕生する新JAの正式名称と愛称を募集します。選考基準は、以下の通りです。
 - 親しみがあり、覚えやすい名称であること。
 - JAのブランド強化ならびにイメージアップにつながる名称であること。
 - 名称に使用する文字は、漢字、ひらがな、カタカナ、アルファベット、またはその組み合わせ。
 - 名称のフリガナは、ノウキョウを含め15文字以内（小文字・濁点も1文字）とします。
 - 他のJAにおける名称として使用されていないもの。
 - 応募作品は、自作未発表のものに限ります。
- 応募資格** 制限はありません。どなたでもご応募できます。
- 応募方法** 応募用紙に必要事項を記入のうえ、郵送（はがき・封書）・FAX・Eメールまたは、支店・営農センター窓口からご応募ください。1人何作品でも応募できますが、応募1通につき作品は1点でお願いします。また、同一作品の複数応募は、受け付けません。なお、応募いただいた作品は返却いたしません。
 - 応募用紙 応募用紙および募集チラシは、両JAの支店・営農センターに備え付ける他、JAいわい東とJAいわて南のホームページからもダウンロードできます。
 - 必要事項 ①正式名称および愛称（フリガナで10文字以内） ②命名の理由（未記入は無効） ③郵便番号、④住所、⑤氏名（フリガナ）、⑥年齢、⑦性別、⑦電話番号 ⑧職業（学生の場合は、学校名と学年）を記入ください。
 - Eメールでの応募 JAいわい東・JAいわて南どちらかのアドレスまでご応募ください。
メールアドレス JAいわい東：waiwai@jaiwate.or.jp JAいわて南：kikaku@ja-iwateminami.or.jp
 - 留意点 電話での受付は行いません。
- 応募期間** 平成25年4月10日(水)～平成25年5月10日(金)まで（はがき・封書での応募は、当日消印有効）
- 選定方法** 応募作品の中から厳正な審査のうえ、両磐地区JA合併推進協議会において決定します。
- 結果発表** JAいわい東・JAいわて南の広報誌およびホームページ等で発表します。なお、受賞された方については、直接通知いたします。
- 賞・賞品** 新JAの名称に決定した作品の応募者に「名付け親賞」を贈呈します。なお、同一名称が複数の場合は、「名付け親賞」から漏れた方の中から抽選で3名までに特別賞を贈呈します。
「名付け親賞」……1名 Nツアー旅行券30,000円分
「特別賞」……3名以内 いわて南牛 5,000円分（受賞者それぞれに贈呈）
- その他** 決定した正式名称・愛称の著作権、商標権その他一切の権利は、新JAに帰属します。決定した正式名称・愛称は、必要最小限の修正を加えたくらうで使用することがあります。ご応募に際して記載いただいた個人情報は、名称選考以外の目的には使用しません。
- 応募先・お問い合わせ先**
両磐地区JA合併推進協議会 事務局 「新JA名称募集係」
〒021-0882 岩手県一関市上大槻街1-25 電話：0191-21-5771 FAX：0191-21-5772

環境保全・特色ある米作りを

農事組合法人「門崎ファーム」が誕生



集落営農組織としての法人化は、JA管内では5組織目。

川崎町の農事組合法人「門崎ファーム」設立総会が3月24日、川崎農村研修センターで開かれました。組合員や関係者75人が出席し、組合長には設立準備委員長の千葉榮恒さんが選任されました。千葉組合長は「法人化により自己完結型の営農から集落型の企業の経営となる歴史的幕開け。集落ぐるみで環境保全農業を進めたい」と述べました。門崎ファームは、門崎地区農地管理組合を母体に組合員は187人。農地作付面積49・3畝で、うち水稲28・7畝、転作田20・6畝。絶滅が危惧されているクロメダカが生息する圃場で栽培する「めだか米」をはじめ、有機栽培米、酒米など自然環境を生かした特色ある米作りに取り組みます。

集落のことは集落で考える！

特定農業団体「中川農産」が誕生



及川組合長が「自分の組合をわが子のような気持ちで、みんなで育てていこう」と決意を述べた設立総会

大東町の中川地区で、特定農業団体「中川農産」が誕生しました。組合員は30人、作業受託面積は14・3畝で、水稲や飼料用米などの作付けを計画し、4年後の法人化を目指します。JA管内の集落営農組織は14組織目。3月17日の設立総会には、組合員や関係者ら27人が出席し、組合長に及川堪寛さんを選任。農用地利用改善団体「中川地区農用地利用組合」の組合長に及川博徳さんが選任されました。中川地区は、昭和50年代に圃場整備で水田を30区画にし、それぞれが自己完結型の農業を行っていました。任意組織も防除組合くらいで、担い手不足や高齢化が進む中、「集落のことは集落で何とかしなければならぬ」という住民の思いから、今回の設立の運びとなりました。

栽培面積の拡大で、販売額5億円を目指す

J A花き部会通常総会



総会の席上で優良生産者表彰が行われました

J A花き部会は3月22日、第13回通常総会を千厩町のマリアージュで開きました。平成25年度は、13年連続県下1位の販売実績の小菊を中心に、水田転作や葉タバコ廃作者、ほかの園芸品目との複合経営など栽培面積の拡大を推進し、花き全体で目標販売額5億円を掲げます。総会には部会員や行政、JA関係者ら約150人が出席。千葉栄一部会長が「今後も消費者に喜ばれるような花づくりと吟味した選別で品質向上、産地維持に努めていきたい」とあいさつしました。24年度は、小菊では6月の台風で管内の約2割が倒伏被害に遭い、品質低下をまねき、販売に苦戦しました。しかし、生産者の努力やJAの小菊被害特別支援対策などもあり、販売額4億円を突破できました。

「恋ふじ」は今後、産地の中心に

J Aりんご部会通常総会



左から佐藤専務、りんごジュースデザイナーに採用された、大東高校2年の佐藤倫耶さんと1年千葉直美さん、菅原敬治部会長（3月5日現在）

J Aりんご部会は3月5日、第16回通常総会をグリーンパレス大東で開きました。部会員や関係者ら約90人が出席し、生産量の拡大と品質の向上を最優先とした事業計画など4議案を承認。役員改選では新部会長に及川扶二男さん（大東）が選ばれました。平成24年度は、生育面では夏場の高温乾燥に伴い着色が進まないなど収穫の遅れ、カメムシなどによる被害も見られました。しかし、販売面では、ほとんどの品種で前年数量実績を上回りました。中でも「恋ふじ」は前年比26.9%となり、今後産地の中心品種となるが見込まれます。また、総会に先立ち、今回「いわいりんごジュースデザイナー採用の表彰式」が行われました。

花き技術・経営コンクールで日本花普及センター会長賞

J A花き部会小菊専門部



3月19日、JA本店で鈴木組合長（左）に受賞報告し、さらなる小菊の生産振興を誓う加藤賢一専門部長（中）と千葉栄一花き部会長（右）

J A花き部会小菊専門部は3月18日、東京都港区で開かれた「第22回花の国づくり共励会 花き技術・経営コンクール」（日本花普及センター主催）で、同センター会長賞を受賞しました。同コンクールで岩手県の組織団体の表彰は初で技術指導や基盤拡大など生産組織活動が評価されました。関係者は小菊の生産振興に一層、弾みがつくと期待を寄せています。小菊専門部では、ベテラン生産者を生産振興推進員に委嘱。新規栽培者などへの技術指導、フェロモントラップによる害虫発生予防での適期防除判定、環境保全では生分解性マルチの導入による廃プラスチックの排出抑制をするなど、地域の生産組織活動の活性化による花き生産の維持が評価されました。

第14回通常総会を開催

J A女性部川崎中央支部



総会後は「農強王〇×クイズ」で盛り上がりました

J A女性部川崎中央支部は3月10日、川崎支店で第14回通常総会を開き、平成25年度事業計画など4議案が承認されました。総会終了後には、佐々木京子部長が全国家の光大会について参加報告。その後、農政対策課販売促進チームの荒川透マナージャーから「野菜作りの基礎」について学びました。「農強王〇×クイズ」が出題され、「トウモロコシはトマトやキュウリと同じ実を食べる野菜である〇か×か」という問いに意見が分かれましました。正解は×で、「トウモロコシは、熟す前の種を食べる野菜」と、家の光協会出版の「やさしい畑」から問題を作ったことを教えました。参加者は意外と分からなかった「クイズ形式だと面白いね」と話していました。

地域に一層の団結力

特定農業団体「山口営農組合」設立総会



3年後の法人化めざします

大東町大原の山口地区で、特定農業団体「山口営農組合」が誕生しました。組合員は41人、作業受託面積20・5畝に水稲や飼料用米などの作付けを計画し、3年後の法人化を目指します。3月8日の設立総会には、組合員や関係者ら40人が出席。組合長には菅原邦治さんが選任され、農用地利用改善団体「山口地区農用地利用組合」の組合長に渡辺清一さんが選任されました。山口地区は、昨年10月から基盤整備事業の工事が始まり、平成28年度に完成予定。他にも産直施設「産直山ちゃん」や加工施設などに取り組み、地域には団結力があります。担い手不足や高齢化の課題を受け、全体集会和農家意向調査、地域農業マスタープランを作成するなど、役員会で協議を重ねてきました。

放射能問題に向き合い生産活動を

J A椎茸部会通常総会



産地維持・再生産を確認しました

J A椎茸部会は3月21日、第13回通常総会をグリーンパレス大東で開きました。管内のシイタケ情勢は、放射性物質が検出されて以降、原木露地栽培生シイタケや原木乾シイタケでは、県の出荷自粛要請や国の出荷制限指示が出され、ほだ木についても使用自粛が要請されるなど現状での生産活動が困難な状況にあります。検査により安全が確認された菌床シイタケも、風評被害などにより、極めて厳しい状況が続いています。平成25年度も引き続き、放射能問題に向き合いながら、万全な検査態勢により安全・安心なものを消費地に届け、シイタケ産地維持に取り組みます。また、原木シイタケの生産は、原木の調達や生産工程など方策を検討しながら産地再生を目指します。

平成25年度職員定期人事異動

組合員の負託に応え 地域社会に貢献します

4月1日、平成25年度の当JAの職員定期人事異動を発令しました。異動の規模は部署内異動を含む50人となります(新採用、退職者、昇格者を除く)。退職者は8人(3月31日付)、新採用職員は12人です。

今後も地域の皆さまに信頼されるJAを目指して、役職員一丸となって取り組んでまいります。

職員配置図

(平成25年4月1日現在)



◎ 異動者 ○ 内部異動者 ☆ 新採用

※(兼) = 監査室・審査改善室兼務

とび出す ～JA介護福祉センターから～

デイサービスで花巻の温泉を楽しみました

デイサービスの利用者さんが、花巻から運んで来た温泉に入り、気持ちよく過ごしました。

この温泉は昨年から、JAいわて花巻の協力により実施しているものです。これからもデイサービスのイベントとして温泉入浴を楽しんでいただきたいと思います。



介護サービスに関するご相談・お申し込み・お問い合わせは



「たすけあいハートの会」会員募集のお知らせ

「たすけあいハートの会」は JA の高齢者助け合いボランティア組織です。会員が主体的に活動をする住民参加型で、各種団体や組織を対象とした無償ボランティア活動を行います。

<加入資格>この会の趣旨に賛同する方

<年会費> 1,000円

<主な活動内容>

- ・お楽しみ会、食事会、寸劇の開催
- ・地域が中心になり行う福祉活動への参加
- ・介護施設等での支援活動
- ・JAが行う福祉活動への協力
- ・会員相互の親睦と資質向上をめざしての研修

お問い合わせ申込みは、最寄りの営農センターまでお願いします。

活動の様子



このコーナーでは、女性部・青年部活動を紹介します。

青年部員と菊池投手(西武) コラボCM放送中

いわて純情米をPR

岩手県出身のプロ野球・埼玉西武ライオンズ菊池雄星投手と県下8JAの青年部員で「いわて純情米」をPRするテレビCM(コマーシャル)が4月以降の1年間県版民放テレビ局で放送されます。

当JAでは3月22日大東町の北部農業技術開発センターで撮影が行われ、青年部員の代表者8人が参加しました。はじめはみんな緊張した面持ちでしたが、次第に慣れてきたようで「俺たちが、応援しています!」と力強くカメラの前で声援を送っていました。

当面の放送予定は以下の通りです。

IBC岩手放送	ニュースエコー	火曜日	18:15 ~ 18:55台
	じゃじゃじゃTV	土曜日	9:25 ~ 11:30台
テレビ岩手	らどんぱ	日曜日	7:00 ~ 7:30台
	らどんぱ 再放送	月曜日	15:55 ~ 16:25台

※ 県下8JA順次放送されます。



「俺たちが、応援しています!」と声援を送ったCM撮影

生活部
部長 審議役 小野寺弘一



◎ 異動者 ○ 内部異動者 ☆ 新採用

畜産部
部長 審議役 熊谷 光彦

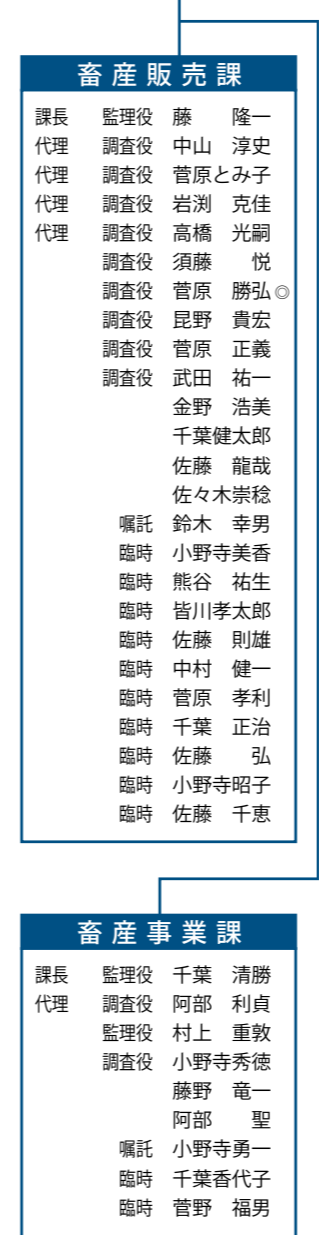

営農部
部長 審議役 小山 晃



◎ 異動者 ○ 内部異動者 ☆ 新採用

※販促TM=販売促進チームマネージャー

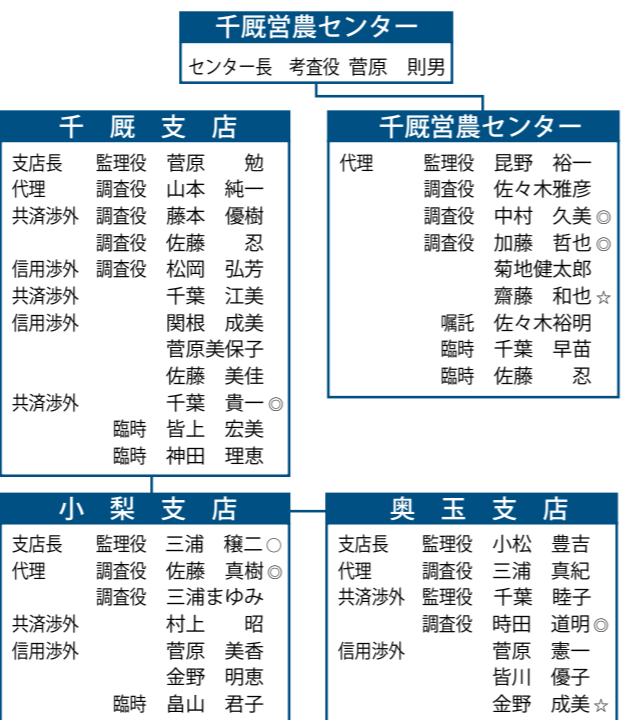
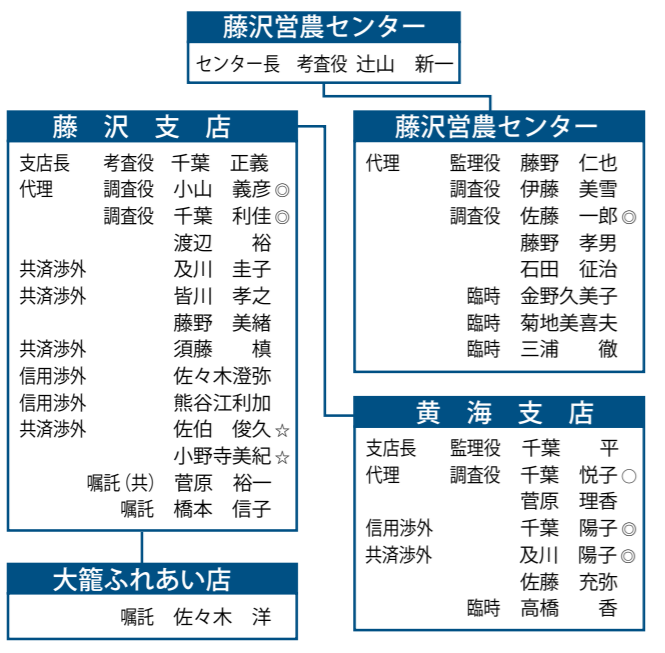

NEW FACE 新採用職員紹介

4月1日から新採用職員 12 人が各部署に配属されました。
どうぞよろしくお祈りします。

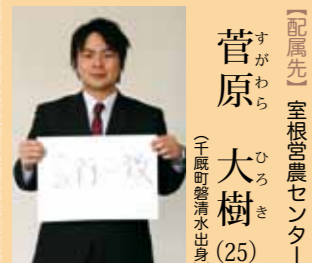

【配属先】室根営農センター
菅原 大樹 (25)
(千原町菅清水出身)

【抱負】組合員の力になれるように一生懸命頑張ります。言葉にしたことを実行する信頼される職員になります。

【特技】カラオケ

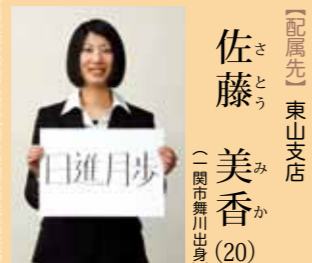

【配属先】東山支店
佐藤 美香 (20)
(関市舞川出身)

【抱負】これからたくさんのごことを学んでいくと思うので、少しずつでも確実に身に付けられるよう頑張ります。

【特技】ピアノ

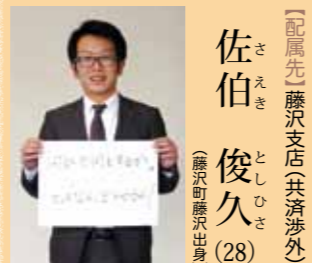

【配属先】藤沢支店(共済渉外)
佐伯 俊久 (28)
(藤沢町藤沢出身)

【抱負】あらゆる場面に対応できる「相談される職員」を目指して頑張ります。

【特技】イベントスタッフ(はまっていること)

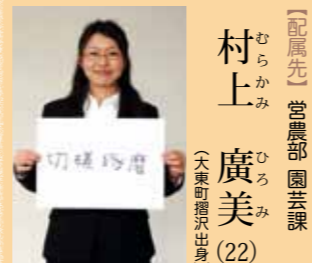

【配属先】営農部 園芸課
村上 廣美 (22)
(大東町藤沢出身)

【抱負】少しでも早く新しい生活に慣れ、大学で学んだことを生かしつつ、さらに自分を磨き、役立てよう頑張ります。

【特技】料理を作ること。食べること。

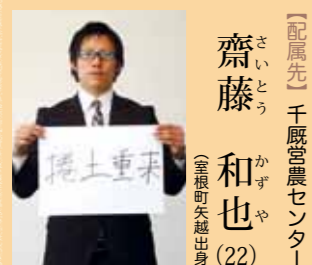

【配属先】千原営農センター
齋藤 和也 (22)
(室根町矢越出身)

【抱負】失敗を恐れずに、常に向上心を持って頑張ります。そして、組合員の皆様から信頼される職員になります。

【特技】野球

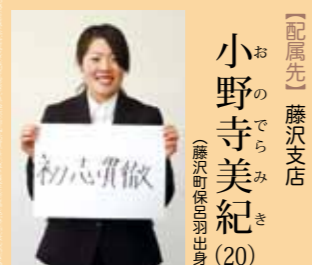

【配属先】藤沢支店
小野寺美紀 (20)
(藤沢町保田羽田出身)

【抱負】笑顔を決やらず、先輩方にご追いつけるように早く仕事を覚えて頑張ります。

【特技】バスケットボール

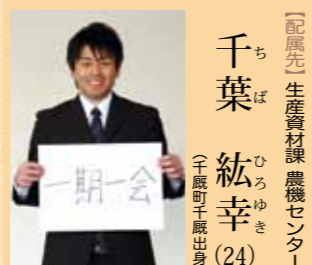

【配属先】生産資料課 農機センター
千葉 紘幸 (24)
(千原町千原出身)

【抱負】一日でも早く組合員の皆様のお役に立てるように、日々努力し、仕事を覚えていきたいです。

【特技】バスケットボール

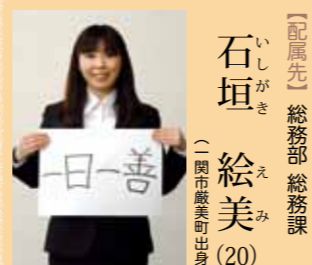

【配属先】総務部 総務課
石垣 絵美 (20)
(関市殿町出身)

【抱負】まだまだ社会人として未熟者ですが、皆様のお力になれるよう一杯頑張ります。どうぞよろしくお祈りいたします。

【特技】チーズケーキを焼くこと。

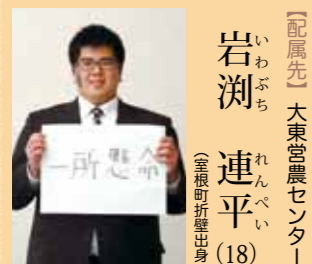

【配属先】大東営農センター
岩淵 連平 (18)
(室根町折原出身)

【抱負】生まれ育った地元のために全力で働き、上司の方々や地域の皆様に信頼されるJA職員になりたいです。

【特技】鹿踊り

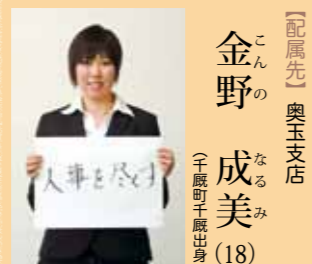

【配属先】奥玉支店
金野 成美 (18)
(千原町千原出身)

【抱負】自分の周りの人たちより、いち早く社会人となり、不安もありますが、どんなことも積極的に挑戦したいと思います。

【特技】バスケットボール

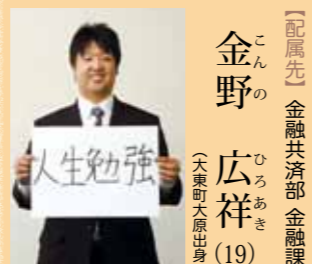

【配属先】金融共済部 金融課
金野 広祥 (19)
(大東町大原出身)

【抱負】これから多くのことを学ぶと思います。日々精進し、一人前の職員になれるように頑張ります。

【特技】野球

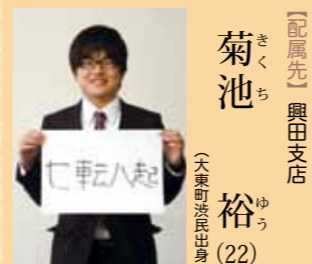

【配属先】興田支店
菊池 裕 (22)
(大東町滝川出身)

【抱負】組合員の方々の声に耳を傾け、交流を大切にし、信頼されるJA職員を目指したいです。

【特技】楽器演奏

退職された職員の皆さん

3月31日付で次の方々が退職されました。

鈴木 幸男さん (畜産部畜産販売課)
齋藤 恵さん (室根支店長)
小岩 啓治さん (千原営農センター)
村上 秀明さん (大東営農センター)
皆川 秀一さん (興田支店長)
加藤 修さん (大原支店長)
小山 修さん (生活部福祉課長)
佐々木 敏彦さん (営農部生産資料課農機センター所長)

長い間お疲れ様でした。

大東営農センター

センター長 考査役 佐藤 尚志

大東支店

支店長	考査役	佐藤 一男
代理(共)	調査役	及川 力夫
代理	調査役	川野 隆則
	調査役	長坂邦比古
共済渉外	調査役	山内 静江
共済渉外	調査役	西村 伸一
信用渉外		佐藤 直美
共済渉外		及川 努
共済渉外		佐藤 翼
		佐藤 茜
		鈴木恵利香
		藤本 恵里
信用渉外		岩淵 玲子
		加藤 浩子
		武田 彩加
	臨時	佐々木美由樹

大原支店

支店長	監理役	藤原 千一
代理	調査役	伊東 到
	調査役	加藤 文枝
共済渉外	調査役	伊東 達也
		藤野 広樹
共済渉外		及川 一代
信用渉外		小野寺真理奈
	臨時	内海 静江
	臨時	大塚 真衣

興田支店

支店長	監理役	金野 洋子
代理	調査役	藤原 仁
	調査役	小野寺裕子
共済渉外	調査役	岩淵 利枝
信用渉外		千葉 優子
共済渉外		小山 幸
		佐藤 範幸
		菊池 裕
	囑託	鈴木 幸恵

大東営農センター

代理	監理役	鈴木 秀彦
	調査役	足利れい子
	調査役	阿部 孝浩
	調査役	佐野 孝博
		千葉 一晃
		千葉 貴之
		那須野美紀
		岩淵 連平
	臨時	藤原 誠子

猿沢ふれあい店

臨時 勝部 栄子

室根営農センター

センター長 考査役 藤原美喜男

室根支店

支店長	監理役	小野寺 芳
代理	調査役	八島 恵介
共済渉外	調査役	千葉 典子
信用渉外	調査役	山本こずえ
		中津山幸枝
		千葉 宏美
共済渉外		遠藤 武宏
		島山 美和
共済渉外		佐藤 吉広
信用渉外		三浦 博貴
		佐藤 未来
		那須 翔

室根営農センター

代理	監理役	佐々木光男
	調査役	藤野きよ子
		伊藤 武
		菅原 大樹
	臨時	三浦 道
	臨時	千葉 勇太
	臨時	熊谷 瞬

津谷川ふれあい店

臨時 熊谷 寛

東山営農センター

センター長 考査役 千葉 清伸

東山支店

支店長	監理役	佐藤 一義
代理	調査役	小野 敦志
調査役	代理(共)	小野寺由紀
共済渉外	監理役	藤原 勝芳
信用渉外	調査役	中沢 幸
	調査役	三浦 勝司
共済渉外		岩淵 千尋
		志田 晴美
共済渉外		千葉 正晴
信用渉外		岩淵 宏介
共済渉外		高橋 糸子
		菊池 純子
		佐藤 美香
	囑託	鈴木 美保
	臨時	菅原 彩
	臨時	佐藤 弘恵

東山営農センター

代理	監理役	鈴木 善敬
	調査役	滝沢久美子
	調査役	小岩 一実
	囑託	小山 弘子
	臨時	和賀 斉
	臨時	岩井 伸治
	臨時	岩淵 勝則

川崎営農センター

センター長 考査役 菊地 俊郎

川崎支店

支店長	監理役	辻山 勝彦
代理	調査役	加藤 敏明
	調査役	川野 明美
共済渉外		新田 恵美
共済渉外		安東 亮子
信用渉外		岩淵 麻利
		菊地 彩
	臨時	鈴木 伸江

川崎営農センター

代理	監理役	島山 正人
	調査役	及川 貴博
		千葉 祐子
	臨時	千葉 清保
	臨時	佐々木絹子
	臨時	菅原 静夫

◎ 異動者 ○ 内部異動者 ☆ 新採用
※(共) = 共済管理担当者



牡羊座 3/21～4/19 【全体運】興味を引かれることにチャレンジするとスムーズに進展しそう。積極的に行動してみよう。良縁にも恵まれます 【健康運】疲労回復には軽い散歩や散策がお勧め 【幸運を呼ぶ食べ物】カブ

牡牛座 4/20～5/20 【全体運】優しい気持ちになれるので、みんなから慕われるはず。誰にでも親切に接するのが開運の鍵。お花見にもつき 【健康運】落ち着いた環境が体調アップの呼び水に 【幸運を呼ぶ食べ物】ゼンマイ

双子座 5/21～6/21 【全体運】人脈のネットワークが広がる予感。講演会に足を運んだり趣味の集まりに参加しよう。メール交換も幸運 【健康運】小まめな運動が好運気アップのポイント 【幸運を呼ぶ食べ物】フキ

蟹座 6/22～7/22 【全体運】フレッシュに弱くなる気配。できる人と比べないで自分らしさを大事にして。気晴らしにはカーテンリングを 【健康運】体を動かすなら、準備運動は念入りに 【幸運を呼ぶ食べ物】ホテルイカ

獅子座 7/23～8/22 【全体運】何事にも意欲的になれる時期。保留になっていた事柄がゆっくり動き始める可能性も。外出も刺激大 【健康運】シェイプアップに励むことで成果あり 【幸運を呼ぶ食べ物】イチゴ

乙女座 8/23～9/22 【全体運】親切にされても、何か裏があるように思えてしまう月。素直に捉えた方が好転の兆し。リラックスには深呼吸を 【健康運】動けば気分転換になり体調に好影響が 【幸運を呼ぶ食べ物】レタス

天秤座 9/23～10/23 【全体運】小さなことで落ち込みやすい傾向あり。聞き直りの気持ちを大切に。リフレッシュには芸術的な楽しみが◎ 【健康運】過激なダイエットはNG。無理は控えて 【幸運を呼ぶ食べ物】ニンジン

蠍座 10/24～11/22 【全体運】物事を悪い方に捉え、ヒリヒリしやすいよう。常に笑顔でキープして。気力回復には、ハーブティーが効果的 【健康運】オーバーワークは控え、たっぷり休養を 【幸運を呼ぶ食べ物】コゴミ

射手座 11/23～12/21 【全体運】レジャー運が活性化。気の合う仲間とハイキングに出掛けたり。お花見を楽しんだり。にぎやかに過ごすグッド 【健康運】おおむね順調。好きなことを満喫できるはず 【幸運を呼ぶ食べ物】もずく

山羊座 12/22～1/19 【全体運】やたらと感情的になりやすい期間。カッとしやすいため、反論する場合はひと呼吸置き、心を静めてからにして 【健康運】ちょっとしつこくに注意。行動は慎重に 【幸運を呼ぶ食べ物】キャベツ

水瓶座 1/20～2/18 【全体運】好奇心旺盛になり幅広く関心が高まります。話題のジャンルや流行物に注目を。習い事を始めるのも正解 【健康運】ストレッチをすると心身共に安定しそう 【幸運を呼ぶ食べ物】夏ミカン

魚座 2/19～3/20 【全体運】人を当てにせず、自分でできることは自力で頑張る姿勢が幸運を呼ぶ結果に。精神面を鍛えるよう意識して 【健康運】飲み過ぎや食べ過ぎに気を付け節制を 【幸運を呼ぶ食べ物】サヨリ

【モナ・カサンドラ プロフィール】 占いを学術的に解析する「ルネ・ヴァン・ダール研究所」の研究生となり、占星学のロジックを徹底的に解読・探究。コンピュータによるホロスコープ作成の道を開いた。現在は執筆活動をはじめ、さらなる占星の研究を重ねている。 ルネ・ヴァン・ダール研究所 http://www.rene-v.com/



優しい音色に、はまりました



ゆか 菅原 由香さん(22)

川崎町薄衣字沢平

一関東工業団地内の会社に勤めている由香さん。小学校から高校まで吹奏楽部に所属し、楽器はユーフォニウムを担当していました。「多分その楽器は、それほど人気がないから皆さん分らないでしょうね。ユーフォニウムは吹いてみると、とても優しい音色がしますよ。その音色が好きで続けられたんでしょね」と微笑みます。高校生の時は、「3年連続県大会出場ができて、うれしかった」と当時を振り返ります。 そんな由香さんは、吹奏楽部や交響楽団などの演奏会を聴きに行くことが楽しみで、演奏会があると聞くと、盛岡や仙台など遠方にも足を運びます。「車の運転は得意じゃないので、電車で出かけますが」と苦笑い。 機会があれば、またやりたいという由香さん。「ちょっと値が張りますが、そのうち自分のユーフォニウムを買いたいですね」と希望を持っています。

So~JA*E~JA コーナー Vol.29

【JAいわい東とJAいわて南の共通イベントの紹介】



一関市役所本庁で(左から藤堂教育長、伊藤専務、橋本常務)

事が合同で藤堂隆則教育長に贈呈をしました。藤堂教育長は「地域のこれからの担う子どもたちにとって、食や農を理解することは大変重要。教材本を有効に活用させていただきます」と語っていました。

食農教育本で農業に理解を 両JA管内小学生に贈呈

JAは平成20年度からJAバンク食農教育事業による小学生向け教材本の贈呈をしています。25年度は3月26日に一関市と平泉町へ贈呈をしました。

「農業とわたしたちの暮らし」という教材本は、食とこれを生み出す農業、環境と農業のかかわり、安定した食の供給のための流通や農畜産物価格の決め方などを総合的に学ぶことができます。通常学級版と、より分かりやすく編集した特別支援学級版を管内38の小学校、1,613人分用意し、4月中旬に小学校へお届けします。

一関市にはJAいわい東の橋本和幸常務理事とJAいわて南の伊藤龍治専務理事

わが家の BOSS



藤沢町黄海字鬼田 千葉 智香子ちゃん(6) 悠介くん(4)

【家族紹介】お父さん：健一さん お母さん：由紀さん おばあさん：あや子さん ひいおばあさん：三代子さん

表紙のボクたち、ワタシたち

子どもたちへ

お父さんより 元気ですくすくと育ててほしい。 お母さんより 素直で優しいままで育てね！ おばあさんより これからも、きょうだい仲良くしてね。

智香子ちゃんは、4月から黄海小学校に通うピカピカの1年生。「算数をかんばんしたい」とはりきります。折り紙やお絵かきが大好きで、お花の絵を描いたりしています。将来の夢は「お花屋さんになりたい」と話します。 悠介くんは、黄海こども園の年中さん。「新幹線」に夢中です。時々、新幹線を見るために家族と一緒に、一ノ関駅のホームまで行って間近で眺めています。「まもなく、のぼりれつしゃが、つくかします。ごちゅういくださ〜」と、自転車に乗りながら車掌さんの真似をするお茶目な一面を見せてくれました。二人とも、明るく素直な仲良しきょうだいです。



思い出の一枚

No.180

足利 伸一さん(69) 大東町曾慶字田中



これは、昭和39年東京オリンピックが開催された年、私が浅東石油に勤務していた頃の写真です。

当時、スタンドの数も自家用車を所有している人も少なく、車はたいへん高級品でした。私自身も通勤にはバイクを使用したものでした。その後、サックス大東(JA摺沢給油所)にもオープンから10年間勤め、接客サービスに汗を流しました。

現在は、稲作を中心に25種類の野菜を栽培し、健康維持の観点からも農業は欠かせない仕事となっています。TPP問題については、今後の動向が大変心配です。

ちなみに写真の車は、当時のカローラです。

Thank you! お便り ありがとう

昨年友人宅で馳走になった「ぎょうじや」のぎょうじやが、今年もおいしく、今年も植えてみようと思いましたが、さくさく畑に植えると、もう芽を出しています。楽しみです。(室根町・Mさん)

娘が高校を卒業し仙台へ。夫も4月から転勤(幸い自宅から通勤)何かと忙しい時期を迎えました。これを契機に情性に流されていた日々を反省し、私も4月から心新たにスタートしたいと思います。(大東町・Sさん)

白鳥の北帰行も少なくなり、トラクターのエンジン音を聞くと、せわしくなる季節です。(川崎町・Yさん)

マスコミや国民はアベノミクスにだまされてはいけません。TPP交渉参加をはじめ、中身が大事です。(室根町・Fさん)

ガードレールいっぱい雪のかたまりが、みるみる間に解けました。それと同時に道路に捨てられた沢山の「ゴミ。モラルのなさに怒りが込み上がります。(川崎町・Oさん)

暖かい日が続いて心もウキウキしてきました。皆さん草取りから体を慣らして農作業を今年も楽しみましょう。(東山町・Sさん)

ミニハウスに昨年の秋レタスの種をまき、この頃、開けてみたら芽をいっぱい出していました。うれしかったです。(大東町・Oさん)

人は何気ない言葉によって傷つき、何気ない言葉で心が救われる気持ちになる。どうせなら暖かい日差しをさす言葉を掛けたいと思つ。(室根町・Cさん)

統合により小学校が地域からなくなることで、登校してくる児童と挨拶ができなくなるのが寂しく思っています。(大東町・Kさん)

年度末あつちの総会、こつちの総会と身体がいくつあつても足りない今日この頃です。(東山町・Cさん)

わが家のおもしろい話。ある店に注文の電話をかけた。住所・氏名・電話番号など聞くのが常識ですが、女性からどんな人ですか?と聞かれ、主人も返答にとまどい「ハンサムだ」と答えた。相手の方も笑っていた。私もおもしろい。電話の対応には気がつけました。(室根町・Sさん)

今年もやっぱり来ました。花粉症!! 医学の進歩は早いので、なんとかかして欲しいたいものです。(藤沢町・Gさん)

4月から大学生になります。地元を離れての生活には不安もあるけど、新たな出会いを大切に、夢の実現に向けて頑張りたいと思います。(東山町・Iさん)

クロスワードパズル

二重マスの文字をA~Eの順に並べてできる言葉は何でしょうか?

正解者の中から10名の方に『図書カード(500円券)』または『ガソリン券(500円券)』のいずれかを進呈いたします。

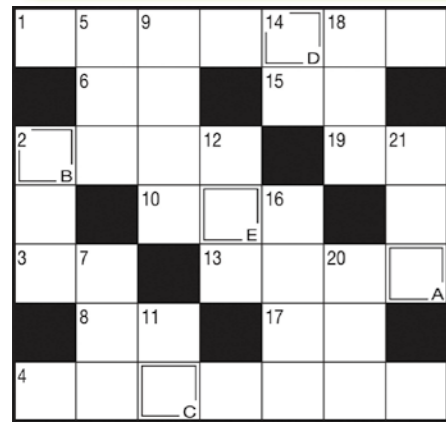

タテのカギ

② まぶたの縁に生えています
休日に物見——に出掛けた
お店にとっては神様?
日の丸弁当の赤い部分
花見のときに広げること
黒船来航の地といえは
髪をとかすのに使います
88歳の祝いごと
アンダーウェアともいいます
塗り物 輪島や会津が有名
お隣は先週引越して、今は
で誰も住んでいません

ヨコのカギ

① 新1年生を迎える行事
下半身を切り落としたような形の大きな魚
侍が出てくる時代——
一万円札に描かれています
映画「ジョーズ」に出てくる魚
トンボの幼虫です
妙なる琴の——が聞こえる
左ハンドルのものも多いですね
美食家のものは肥えている
義理の両親と——の両親
歯車のこと

解答と当選者



3月号の答えは「ヒナマツリ」でした。当選者は次の方々です。

- 森 本 なを江さん(千厩町)
- 後 藤 守さん(藤沢町)
- 菊 池 キヨ子さん(大東町)
- 菅 原 恵さん(大東町)
- 佐 藤 廣 子さん(大東町)
- 小 原 孟 文さん(大東町)
- 鈴 木 典 子さん(東山町)
- 石 川 千 愛さん(東山町)
- 佐 藤 良 子さん(室根町)
- 千 葉 裕 子さん(室根町)

※ご応募いただいた個人情報は、当選者へのプレゼント発送に利用させていただきます。また、お寄せいただいた身近な話題は「お便りありがとう」コーナーに掲載させていただきます。

応募方法

官製はがきの裏に
①クイズの答え ②身近な話題や本誌へ一言 ③希望のプレゼント ④あなたの住所、氏名、年齢 をご記入の上、
〒029-0803
一関市千厩町千厩字下駒場283-1
JAいわい東 企画課
までお送りください。
●ご応募はFAX(52-5213)、Eメールでも受け付けます。
Eメールアドレス waiwai@jaiwate.or.jp
締切日 平成25年4月25日(当日消印有効)
皆さまからのご応募お待ちしております。

いわい東米だより

4月号

平成24年産米・集荷量の約6割が販売先に

平成24年産米の販売状況(出庫:米倉庫から消費地へ出荷された数量)は3月25日現在で59.5%となりました。品種別では、「ひとめぼれ」が59.6%・「あきたこまち」が47.2%となっています。なお、皆様から集荷した24年産米は、すべて販売契約し、行き先が決まっています。

平成24年産米販売(出庫)状況(3月25日現在) (単位:袋/30kg)

	千厩	藤沢	大東	東山	室根	川崎	合計
買入数量	51,198	43,930	49,190	17,931	20,854	13,520	196,623
出庫数量	19,746	25,336	32,758	15,215	12,335	11,626	117,016
出庫率	38.6%	57.7%	66.6%	84.9%	59.1%	86.0%	59.5%

※この表はJA農業倉庫から消費地へ販売(出庫)された数量を記載しています。
※すでに消費地と契約している米(行き先が決まっているお米)でも出庫になっていない場合は実績に含んでいません。

いわい東水稲直播栽培研究会設立

3月21日、いわい東水稲直播栽培研究会を設立しました。平成24年産の取り組みは管内で約20ヘクタールで栽培しました。今後は水稲直播栽培の技術の向上を目的に活動を行います。



県南子牛市場

3月7日 最高販売額の血統構成
雌 ~父:安福久、母の父:勝忠平、祖母の父:安平 去勢 ~父:百合茂、母の父:安福久、祖母の父:菊谷

営農センター	雌				去勢				合計		
	頭数	高値	安値	平均価格	頭数	高値	安値	平均価格	頭数	平均価格	前回比(%)
千厩	17	616	380	426,856	23	665	397	536,961	40	490,166	100.8
藤沢	6	548	429	461,125	11	631	474	554,209	17	521,356	109.2
大東	28	683	284	419,025	42	650	375	544,125	70	494,085	100.3
東山	6	453	343	414,925	8	595	449	552,038	14	493,275	104.9
室根	11	683	394	460,473	13	658	423	566,435	24	517,869	108.8
川崎	5	488	419	449,190	3	572	487	541,450	8	483,788	113.9
合計・平均	73	683	284	432,284	100	665	375	547,040	173	498,616	103.6

(単位:円、ただし高値・安値は千円) 税込み

和牛枝肉 販売成績 3月

格付	雌			去勢			上物率 (格付4等級以上)
	枝重(kg)	単価(円)	販売額(円)	枝重(kg)	単価(円)	販売額(円)	
JAいわい東販売分 5等級	398	1,894	754,334	478	1,926	920,673	84.6%
4等級	386	1,713	662,141	453	1,730	783,820	
3等級	392	1,533	601,780	458	1,474	674,925	
合計							販売頭数 91頭

JAいわい東集荷月間最高販売牛血統紹介

※雌の部
北平安 × 平茂勝 × 菊谷
A5 No.8 432kg 2,302円

※去勢の部
菊安舞鶴 × 安糸晴 × 北国
A5 No.10 540kg 2,326円

組合員資格確認のお願い

現在の組合員資格条件や氏名、住所等の変更がないか、ご確認をお願いします。変更があった場合は、お早めに各支店窓口で変更手続きを行ってください。

当JAの正組合員資格(次のいずれかに該当される方)

- 10アール以上の土地を耕作する農業を営む個人であって、その住所またはその経営にかかる土地・施設が当JAの地区内にある方。
- 1年のうち90日以上農業に従事する個人であって、その住所またはその従事する農業にかかる土地・施設が当JAの地区内にある方。
- 農業を営む法人(その常時使用する従業員の数が300人を超え、かつ、その資本の額または出資の総額が3億円を超える法人を除く)であって、その事務所またはその経営にかかる土地が当JAの地区内にある法人。

詳しくは、各支店窓口にお問い合わせください

JAいわい東は子育て奮闘中の方々に応援します!

子育て支援定積

すくすく

お子様の人数により金利優遇!!

◎商品内容

- 貯金種類 定期積金(スーパー積金) ・契約期間 2年以上
- 掛込金額 毎月掛金5,000円以上

◎預入対象者

- 個人のお客様で20歳未満のお子様を扶養されている方またはその配偶者。

- ※その他注意事項
- 契約時のお子様の人数は、健康保険証または母子手帳等で確認させていただきます。
 - 店頭表示金利および優遇金利(上乗せ金利)は税引き前であり、利息には20.315%の税金がかかります。
 - 金融情勢等により、取扱期間中に商品の見直しや、取り扱いを中止させていただく場合があります。
 - 中途解約した場合には優遇金利の適用は受けられません。

① お子様1人の場合 店頭表示金利 **+0.1%**

② お子様2人の場合 店頭表示金利 **+0.2%**

③ お子様3人の場合 店頭表示金利 **+0.3%**

詳しい内容・お問い合わせは、各支店窓口へ

JAの概況

(平成25年2月末)

正組合員数	9,137人	貯金	635.6億円
准組合員数	3,154人	貸出金	104.4億円
組合員数計	12,291人	有価証券	90.9億円
正組合員戸数	8,754戸	購買品供給高	73.0億円
准組合員戸数	1,804戸	販売品販売高	61.5億円
組合員戸数計	10,558戸	長期共済保有高	4301.6億円
		出資金	25.0億円

理事会報告

第1回 3月12日開催

次の事項について審議され、原案通り可決されました。
・両磐地区JA合併推進協議会の設立

第16回通常総代会の日程

- とき 平成25年5月29日(水)
午後1時30分から
- ところ 大東コミュニティセンター
「室蓬ホール」(JR摺沢駅隣)

支店窓口水曜時間延長実施日

4月 3日、10日、17日、24日
5月 8日、15日、22日、29日

※5月1日は時間延長を行いません。
午後7時まで営業していますので、どうぞご利用ください。

平成26年度採用JA職員募集中!

詳しくは、[当JAホームページ](#)

JA共済

JA自動車共済



お見積りキャンペーン 実施中! 無料



応募期間

平成25年4月1日～平成26年3月31日

応募締切

第1期	第2期	第3期
平成25年 7月31日	平成25年 11月30日	平成26年 3月31日

岩手県で総計285名様に当たる!!
今なら、JAの自動車共済のお見積り(保障見直し)をご依頼いただくと、
抽選で素敵な賞品が当たります!!

お見積り賞

A賞

Panasonic
GOPAN

B賞

シャープ
高濃度
プラスマ
クラスター
イオン発生機
25000
(車載タイプ)

Wチャンス

早めにあんしん賞

いわい純情ギフト
(3,000円相当)
合計210名様
●第1～3期 各70名様

※賞品のデザイン・仕様・機種等が変更となる場合がありますので、あらかじめご了承ください。※賞品の色については、お任せください。

詳しくは、お近くのJA各支店、自動車共済代理店にお問い合わせください。

キャンペーン応募要項

お見積りキャンペーン専用応募用紙に、お名前、郵便番号、ご住所、お電話番号、ご希望の賞品(いずれかおひとつ)、その他必要事項をご記入の上、JAのLA・スマイルサポーター、または自動車共済代理店へお送りください。

JAの自動車共済に加入していない車両の所有者で、自動車共済のお見積りをご依頼いただいた方。または、現在加入しているJA自動車共済の保障見直しをご依頼いただいた方。
※応募日時時点で18歳以上の個人および法人に限ります。

抽選について 厳正なる抽選の上、当選者の決定をいたします。なお、当選者の発表は賞品の発送、またはJA経由のお届けをもって代えさせていただきます。

※当選の権利を他人に譲渡したり、品品に交換することはできません。
※ご応募いただいたお客様の情報は、JAおよびJA共済連の事業および各種サービスの提供・充実等の目的以外には利用いたしません。また、JA共済は「個人情報保護方針」を定め、お客様の個人情報の保護に努めております。
※お見積り提案後に「自動車共済」にご契約いただく場合、組合員外で前年度契約の事故有無状況によってご契約をお断りする場合があります。



東北運輸局指定 民間車検整備工場

車検ご予約承ります!

(“土曜・祝日”も営業しています。)

車検にご用意して頂くもの

- 車検証 ●旧自賠責証書 ●納税証明書 ●認印
- 車検諸費用(重量税・印紙・自賠責料)

をご用意下さい



「車検」お得な特典!

新規車検入庫特別割引特典
2,000円割引

ご家族車両割引特典
5,000円割引

愛車持ち込み特典
お客様が車検持込みの場合
1,000円割引

代車不要特典
1,000円割引

エンジンオイルサービス

車検車両についてエンジンオイルをサービスいたします。

オイルフィルターサービス

法定点検(12ヶ月点検・6ヶ月点検)を受けられた方に、さらにオイルフィルターもサービスいたします。

エンジンシステムチェック

1,000円割引
コンピュータ診断機による車両搭載コンピュータを点検いたします。通常3,000円となっております。

バッテリー(3年保証) パナソニック

40B19RL	6,000円
55B24RL	16,000円
80D26RL	22,000円
105D31RL	24,000円

交換・充電量測定無料!!

普通での定番。車は楽しんでます。

特殊防錆コートで車の足回り塗装いたします。

下回り洗浄・乾燥・塗装・材料費10,000円～ご予約承ります。
パーツクリーナー・潤滑スプレー・エンジンオイル添加剤等の販売もしております。

JAいわい東自動車整備センター

一関市大東町島海字古戸前 30-1
TEL: 0191-74-2823

☆お支払いは、JAカード・他社クレジットカードほかJAマイカーローンのご利用が可能です。尚、車検諸費用については、クレジットカードのご利用はできません。



・なはなはゆですぎに注意。茎は生で食べてもおいしいです。
・調味料は適量で、好みの味に。
・ニンニクはチューブ式のものを使用しました



Let's Cooking

「なばなとタコのナムル」 東山町田河津字竹沢 高橋 優子さん

◀材料▶

- ミニトマト …………… 3個
- タコ …………… 6切れ
- なばな …………… 2本
- 長ネギ …………… 5 cm x 2本
- 白ゴマ …………… 一つまみ
- 白だし …………… 大さじ1と1/2
- ゴマ油 …………… 少々
- すりおろしニンニク …………… 少々

いわいの恵みツツキンク

◀作り方▶

- ① なばなをゆでて、5 cm程の長さに切る。
- ② ネギは千切りにし、水にさらして、白髪ネギにしておく。
- ③ 白だしとゴマ油、すりおろしニンニクをよく混ぜ、なばなとタコをからめ、白髪ネギとミニトマトを飾ります。
- ④ 全体に白ゴマを振って出来上がり。

編集後記

▼両JAでは、新JAの名称を募集中です。“新しいJA”にふさわしい名称・愛称の名付け親になってみませんか。多数のご応募お待ちしております。皆様から「合併して良かったよ!」と、言われるような新JA設立に向けて、あらゆる角度から検討・協議を重ねております。▼4月になり、入園・入学・就職・転勤など新しい生活を迎えた方も多いと思います。家族の一員の生活が変われば、家庭での生活のリズムが変わっていきます。何も変わらないという方も、この際、気持ちのスイッチを入れ直してみませんか?▼暖かくなり農作業も本格稼働の時期になりました。農機具の整備や試運転など行い、農作業安全に心掛けましょう。疲れを起こさないように体のアイドリングも忘れずに! (千葉)

春の農作業安全月間がスタートします

4月15日～6月15日



<平成25年度スローガン>

『慣れと油断が事故のもと
いつもの作業もまず確認!』

安全意識の高揚や安全管理の徹底を図り、農作業事故「ゼロ」を目指しましょう。